



Markt Murnau a. Staffelsee

Informationen

Bürgerversammlung 2023

Inhaltsverzeichnis

	Seite
1. Marktgemeinderat	4
2. Sitzungen des Marktgemeinderats und seiner Ausschüsse	4
3. Abteilungen	5 - 6
4. Finanzwirtschaft	7 - 14
Hebesätze der Gemeindesteuern	7
Übersicht Jahresrechnung 2022 und Haushalt 2023	7 - 9
Entwicklung Haushalt 2020 bis 2023	10
Entwicklung Gewerbesteuererinnahmen 1994 bis 2022	11
Verschuldung	12
Kreisumlage	13 - 14
5. Einwohnermeldeamt	15 - 16
6. Amt für öffentliche Sicherheit und Ordnung	16 - 20
Wahlen	16
Freiwillige Feuerwehr Murnau	16
Freiwillige Feuerwehr Hechendorf	17
Freiwillige Feuerwehr Weindorf	17
Einsätze der Freiwilligen Feuerwehren	17
Aufwendungen für den öffentlichen Brandschutz	17
Sicherheits- und Ordnungsaufgaben	18
Pass- und Meldewesen	17
Grenzbegehung	19
Forstwirtschaft	19
Handwerk und Gewerbe	20
7. Standesamt	20
8. Marktbauamt	
Städtebauliche Aufgaben	20
Hochbau	21 - 22
Bauleitplanung	22 - 24
Tiefbau	25
9. Immobilienmanagement	
Bauunterhalt	26 - 27
10. Umweltreferat	28 - 31
11. Amt für Soziales und Familie	31
12. Kinderbetreuungseinrichtungen	31 - 33
- Mittagsbetreuung an den Grundschulen	32
13. Schulen	33
14. Gemeindliches Jugendzentrum ERLHAUS	34 - 40
15. Gemeindlicher Blasmusikunterricht	40
16. Senioren	40
17. Schloßmuseum Murnau	41 - 44
18. Marktarchiv	44 - 45

19. Gemeindebücherei	45 - 49
20. Gemeindewerke	50 - 53
Allgemeines	50
Finanzen	50
Wasserversorgung	50
Klärwerk	51
Tiefgaragen	51
Fernwärme	51
Stromversorgung	51
Bericht Verbundpartner	52 - 53
21. Tourist-Information und Kultur- und Tagungszentrum	54 - 57
21. 1 Tourist-Information	54 - 56
21.2 Kultur- und Tagungszentrum	56 - 57

1. Marktgemeinderat

Amtsperiode 2020/2026
vom 01.05.2020 bis 30.04.2026

Hauptamtlicher Erster Bürgermeister

Beuting	Rolf	ödp/Bürgerforum Murnau
---------	------	------------------------

Gemeinderatsmitglieder

Dr. Stewens Zweite Bürgermeisterin	Julia	FWM
Bierling	Josef	CSU
Brey	Lorenz	CSU
Burger	Felix	SPD
Englbrecht bis 27.04.2023	Christian	ödp/Bürgerforum Murnau
Fischer bis 28.10.2021	Franz	MEHR BEWEGEN
Gramer verstorben am 13.01.21	Josef	ödp/Bürgerforum Murnau
Hosp	Michael	CSU
Hutter ab 27.04.2023 Nachrücker für H. Englbrecht	Martin	Ödp/Bürgerforum Murnau
Jones-Gilch	Veronika	Bündnis 90 Die Grünen
Köglmayr	Wolfgang	MEHR BEWEGEN
Kohl	Hans	Bündnis 90 Die Grünen
Küpper Nachrücker von Herrn Gramer	Wolfgang	Ödp/Bürgerforum Murnau
Lechner	Stefan	ödp/Bürgerforum Murnau
Lehmann Ab 29.09.22 Nachrückerin von Herrn Dr. Raab	Claudia	Bündnis 90/Die Grünen
Manlik	Michael	ödp/Bürgerforum Murnau
Oppelt Ab 28.10.2021 Nachrücker f. H. Fischer	Reiner	MEHR BEWEGEN
Neumeir-Schrank	Stephanie	Bündnis 90 Die Grünen
Neuner	Franz	CSU
Pittrich	Simon	ödp/Bürgerforum Murnau
Probst	Welf	FWM
Dr. Raab bis 29.09.2022	Josef	Bündnis 90 Die Grünen
Dr. Rapp	Michael	CSU
Schägger	Maria	FWM
Schlegel-Herz	Anna	ödp/Bürgerforum Murnau
Dr. Tworek	Elisabeth	SPD
Utzschneider	Rudolf	Parteilfrei
Zoepf	Phillip	MEHR BEWEGEN

Sitzverteilung im Marktgemeinderat:

CSU	6 Sitze	Freie Wähler	3 Sitze
ödp/Bürgerforum	6 Sitze	MEHR BEWEGEN	4 Sitze
SPD	1 Sitze	Bündnis 90/Die Grünen	4 Sitz

2. Sitzungen des Marktgemeinderats und seiner Ausschüsse

	Zahl der Sitzungen 2021	Sitzungs- punkte 2021		Zahl der Sitzungen 2022	Sitzungs- punkte 2022	
		öffent- lich			öffent- lich	nicht- öffentlich
Marktgemeinderat	18	194	122	20	188	136
Hauptverwaltungsausschuss	11	80	85	11	80	91
Bauausschuss	11	119	70	12	143	65
Werkausschuss	8	21	62	6	20	45

3. Abteilungen

Abteilung	Kontakt	Öffnungszeiten
Büro Bürgermeister	Rathaus, Untermarkt 13 Tel.: 476-100, buergermeister@murnau.de	Mo - Fr 8.00 - 12.00 Uhr Di, Do 14.00 - 16.00 Uhr
Geschäftsleitung	Rathaus, Untermarkt 13 Tel.: 476-101 geschaeftsleitung@murnau.de	Mo - Fr 8.00 - 12.00 Uhr Di, Do 14.00 - 16.00 Uhr
Personalabteilung	Rathaus, Untermarkt 13 Tel. 476-114 personalabteilung@murnau.de	Mo - Fr 8.00 - 12.00 Uhr Di, Do 14.00 - 16.00 Uhr
Standesamt	Rathaus, Untermarkt 13 Tel.: 476-120, -122 standesamt@murnau.de	Mo - Fr 8.00 - 12.00 Uhr Di, Do 14.00 - 16.00 Uhr
Friedhofsverwaltung	Rathaus, Untermarkt 13 Tel.: 476-122, -116 standesamt@murnau.de	Mo - Fr 8.00 - 12.00 Uhr Di, Do 14.00 - 16.00 Uhr
Amt für Soziales und Familie	Rathaus, Untermarkt 13 Tel.: 476-118 amtfürsozialesundfamilie@murnau.de	Mo - Fr 8.00 - 12.00 Uhr
Kämmerei	Rathaus, Untermarkt 13 Tel. 476-140 kaemmerei@murnau.de	Mo - Fr 8.00 - 12.00 Uhr Di 14.00 - 16.00 Uhr
Immobilienmanagement	Rathaus, Untermarkt 13 Tel.: 476187 immobilienmanagement@murnau.de	Mo - Fr 8.00 - 12.00 Uhr Di, Do 14.00 - 16.00 Uhr
Marktkasse	Rathaus, Untermarkt 13 Tel.: 476-150 kasse@murnau.de	Mo - Fr 8.00 - 12.00 Uhr Di, Do 14.00 - 16.00 Uhr
Steuerstelle	Rathaus, Untermarkt 13 - Tel.: 476-155 steuerstelle@murnau.de	Mo - Fr 8.00 - 12.00 Uhr Di, Do 14.00 - 16.00 Uhr
Einwohnermeldeamt	Rathaus, Untermarkt 13 Tel.: 476-161, -162 meldeamt@murnau.de	Mo - Fr 8.00 - 12.00 Uhr Di 14.00 - 16.00 Uhr Do 14.00 - 18.00 Uhr
Ordnungsamt	Rathaus, Untermarkt 13 Tel.: 08841/476-160, -165 ordnungsamt@murnau.de	Mo - Fr 8.00 - 12.00 Uhr Di 14.00 - 16.00 Uhr Do 14.00 - 18.00 Uhr
Fundbüro	Rathaus, Untermarkt 13 Tel.: 476-164, -169 ordnungsamt@murnau.de	Mo - Fr 8.00 - 12.00 Uhr Di 14.00 - 16.00 Uhr Do 14.00 - 18.00 Uhr
Marktbauamt	Schloßbergstraße 10 Tel.: 476-170 bauamt@murnau.de	Mo - Fr 8.00 - 12.00 Uhr Di 14.00 - 16.00 Uhr
Bauhof	Viehmarktplatz 1 Tel.: 476-191	
Schloßmuseum	Schloßhof 4-5 Tel.: Kasse: 476-207, Sekretariat 476-201 schlossmuseum@murnau.de http://www.schlossmuseum-murnau.de/	Di - So 10.00 - 17.00 Uhr
Marktarchiv	Schloßhof 10 Tel.: 476-220 archiv@murnau.de	Mo - Fr 8.00 - 12.00 Uhr nachmittags nur nach Vereinbarung
Gemeindebücherei	Ödön-von-Horváth-Platz 1 Tel.: 476-230 buecherei@murnau.de http://www.murnau.de/de/gemeindebucherei_p2	Mo 14.00 - 17.00 Uhr Di 14.00 - 18.00 Uhr Mi 9.00 - 12.00 Uhr Do 14.00 - 18.30 Uhr Fr 9.00 - 17.00 Uhr durchgehend
Jugendzentrum ERLHAUS	Dr.-August-Einsele-Ring 22 Tel.: Tel. 2656 http://www.erlhaus.de/	Dienstag 14 bis 20 Uhr Mittwoch 14 bis 18 Uhr Donnerstag 14 bis 20 Uhr Freitag 15 bis 21 Uhr Samstag 14 bis 20 Uhr Sonntag 14 bis 18 Uhr

Abteilung	Kontakt	Öffnungszeiten
Gemeindewerke	Viehmarktplatz 1 Tel.: 08841/48929-0 info@gw-murnau.de www.gw-murnau.de	Mo - Fr 8.00 - 12.00 Uhr, Mo - Do 14.00 - 16.00 Uhr
Umwelt und Mobilität	Viehmarktplatz 1 Tel.: 08841/48929-204 zehnder@gw-murnau.de	Mo - Fr 8.00 - 12.00 Uhr
Kläranlage	Kocheler Straße 100 Tel.: 08841/9614 klaeranlage@gw-murnau.de http://www.gw-murnau.de	
Recyclinghof	Seehauser Straße 11 Tel.: 0151/1746 9714	Mo, Mi, Fr 16.00 - 18.00 Uhr, Sa 9.00 - 12.00 Uhr
Sportamt	Rathaus, Untermarkt 13 Tel.: 08841/476-165 ordnungsamt@murnau.de	Mo - Fr 8.00 - 12.00 Uhr Di 14.00 - 16.00 Uhr Do 14.00 - 18.00 Uhr
Tourist Information	Rathaus, Untermarkt 13, Tel 08841/476-240 touristinfo@murnau.de	Mai bis Oktober: Mo bis Fr 10.00 bis 13.00 Uhr 14.00 bis 17.00 Uhr Samstag, Sonntag, Feiertag 10.00 bis 13.00 Uhr November bis April: Mo bis Fr 10.00 bis 13.00 Uhr 14.00 bis 17.00 Uhr Samstag 10.00 bis 12.00 Uhr

4. Finanzwirtschaft

a) Hebesätze der Gemeindesteuern	2023
Grundsteuer A	400,00 v. H.
Grundsteuer B	430,00 v. H.
Gewerbsteuer	380,00 v. H.

b) Übersicht Jahresrechnung und Haushaltsplan 2023

Einnahmen Verwaltungshaushalt	Ergebnis 2022 in EUR	Plan 2023 in EUR	prozentual zu den Ge- samt- einnahmen Verw.HH
Lohn- und Einkommensteueranteil (0100)	9.268.788,00	10.000.000,00	23,67
Gewerbsteueraufkommen (0030)	7.307.674,79	13.600.000,00	32,19
Erstattungen von Ausgaben des Verwaltungs- haushalts (16)	4.399.576,12	3.443.600,00	8,15
Zuschüsse für laufende Zwecke (17)	3.361.147,04	2.807.000,00	6,64
Grundsteuer B (0010)	2.426.079,21	2.450.000,00	5,80
Einnahmen aus Mieten und Pachten (14)	2.033.899,52	2.005.300,00	4,75
Benutzungsgebühren (11)	1.578.441,41	1.304.200,00	3,09
Umsatzsteuerbeteiligung (0120)	1.379.040,00	1.300.000,00	3,08
Kalkulatorische Einnahmen (27)	764.454,88	738.900,00	1,75
Zweckgebundene Abgaben (12)	798.024,17	860.000,00	2,04
Einkommensteuerersatzleistung (0615)	767.561,00	738.000,00	1,75
Schlüsselzuweisung (0410)	662.328,00	650.000,00	1,54
Konzessionsabgaben (22)	376.442,39	369.000,00	0,87
Grunderwerbsteueranteil (0616)	330.227,33	270.000,00	0,64
Zweitwohnungssteuer (0270)	538.798,16	510.000,00	1,21
Pausch. Finanzzuweisung (0611)	223.084,62	225.000,00	0,53
Sonstige Verwaltungs- und Betriebseinnahmen (15)	519.277,06	293.600,00	0,69
Einnahmen aus Verkäufen (13)	274.727,41	187.900,00	0,44
Einnahmen aus Verkehrsüberwachung (0812)	146.639,00	135.000,00	0,32
Verwaltungsgebühren (10)	219.300,90	198.200,00	0,47
Weitere Finanzeinnahmen m. GewSt.-Zinsen (26)	88.750,87	85.800,00	0,20
Hundesteuer (0220)	49.152,83	42.000,00	0,10
Grundsteuer A (0001)	23.086,76	23.000,00	0,05
Zinseinnahmen (20)	8.278,91	8.700,00	0,02
Schuldendiensthilfen (23)	0,00	0,00	0,00
Gewinnanteile v. wirt. Untern. u. Beteilig. (21)	0,00	0,00	0,00
Zuführungen vom Verm.-HH aus Sonderrück- lagen (28)	1.148,04	0,00	0,00
Budgetüberträge aus Vorjahr (2998)	528.300,00	0	0,00
Gesamt:	38.035.229,42	42.245.200,00	100,00

Ausgabearten Verwaltungshaushalt	Ergebnis 2022 in EUR	Plan 2023 in EUR	Prozentual zu den Gesamteinnahmen Verw.HH
Personalausgaben (41 bis 46)	8.876.642,65	9.774.800,00	23,14
Kreisumlage (8321)	7.672.753,29	8.440.000,00	19,98
Zuweisungen und Zuschüsse (70 bis 77)	3.929.261,68	3.697.100,00	8,75
Zuführung an den Vermögenshaushalt ohne Sonder- rücklagen (860)	3.872.072,04	6.971.000,00	16,50
Erstattungen von Ausgaben des Verwaltungshaushalts (67)	3.592.604,64	2.872.000,00	6,80
Weitere Verwaltungs- und Betriebsausgaben (63)	2.320.545,29	2.453.600,00	5,81
Bewirtschaftung der Grundstücke, baul. Anlagen (54)	1.512.885,07	2.068.100,00	4,90
Unterhalt von Gebäuden und baulichen Anlagen (50)	1.342.592,27	1.513.500,00	3,58
Kalkulatorische Kosten (68)	764.454,88	738.900,00	1,75
Geschäftsausgaben (65)	528.894,52	754.000,00	1,78
Gewerbesteuerumlage (8100)	619.812,00	682.000,00	1,61
Steuern, Versicherungen (64)	865.608,73	559.800,00	1,33
Unterhalt des sonst. unbewegl. Vermögens (51)	360.154,03	400.800,00	0,95
Besondere Aufwendungen f. Bedienstete (56)	122.100,71	192.900,00	0,46
Geräte, Ausstattungs- und Ausrüstungsgegenst. (52)	158.246,91	239.100,00	0,57
Kindergartenbedarf, Büchereibedarf (60)	146.911,94	151.100,00	0,36
Haltung von Fahrzeugen (55)	175.852,75	192.300,00	0,46
Aufwendungen f. ehrenamtliche Tätigkeiten (40)	66.930,05	103.300,00	0,24
Mieten und Pachten (53)	169.889,38	107.400,00	0,25
Zinsausgaben (80)	30.920,86	38.100,00	0,09
Weitere allgemeine sächliche Ausgaben (66)	46.524,88	53.600,00	0,13
Weitere Verwaltungs- und Betriebsausgaben (57)	60.437,62	54.300,00	0,13
Deckungsreserve für Personalausgaben (47)	0,00	50.000,00	0,12
Sonstige soziale Leistungen (78)	53.526,16	41.000,00	0,10
Weitere Finanzausgaben, Verzinsung Steuererst. (84)	141.032,00	40.000,00	0,09
Deckungsreserve f. Sachausgaben (85)	0,00	40.000,00	0,09
Zuführungen Verm.HH. an Sonderrücklagen (861)	33.040,03	16.500,00	0,04
Budgetüberträge ins nächste Haushaltsjahr (8998)	571.535,04	0	0,00
Gesamtausgaben Verwaltungshaushalt:	38.035.229,42	42.245.200,00	100,00

Einnahmearten Vermögenshaushalt	Ergebnis 2022 in EUR	Plan 2023 in EUR
Zuführung vom Verwaltungshaushalt (Grp. 3000)	3.872.072,04	6.971.000,00
Investitionszuweisungen (Grp. 36)	2.241.056,18	2.703.500,00
Beiträge und Entgelte (Grp. 35)	-73.972,10	20.000,00
Einnahmen aus der Veräußerung von Grundstücken (Grp. 340)	0,00	0,00
Zuführung vom Verw.-HH. an Sonderrücklagen (Grp. 3010)	33.040,03	16.500,00
Entnahmen aus Sonderrücklagen (Grp. 3110)	1.148,04	0,00
Verkauf von bewegl. Anlagevermögen (Grp. 345)	34.550,00	0,00
Darlehensrückflüsse (Grp. 32)	0,00	4.900,00
Rückflüsse aus Kapitaleinlagen (Grp. 33)	3.119,54	0,00
Entnahmen aus der allgemeinen Rücklage (Grp. 3100)	323.223,07	1.919.500,00
Kreditaufnahmen (Grp. 37)	0,00	1.800.000,00
Gesamt:	6.434.236,80	13.435.400,00

Ausgabenarten Vermögenshaushalt	Ergebnis 2022 in EUR	Plan 2023 in EUR
Tiefbaumaßnahmen (95)	841.964,62	1.675.000,00
Zuführung an Rücklagen (91)	33.040,03	3.900,00
Erwerb v. beweglichem Anlagevermögen (935)	1.435.162,51	631.500,00
Hochbaumaßnahmen (94)	2.252.860,88	5.486.000,00
Erwerb von Grundstücken u. ä. (932)	154.240,96	4.829.500,00
Tilgungsausgaben (97)	432.670,10	432.000,00
Erwerb von Beteiligungen, Kapitaleinlagen (930)	0,00	0,00
Leibrenten (933)	129.562,80	139.500,00
Betriebstechnische Anlagen (96)	837.627,42	150.000,00
Zuweisungen und Zuschüsse für Investitionen (98)	256.550,00	71.000,00
Ersatzbeschaff. von beweglichem Anlagevermögen (936)	31.021,04	52.000,00
Gewährung von Darlehen (92)	0,00	0,00
Zuführung z. Verwaltungshaush. aus Sonderrüchl. (901)	1.148,04	0,00
Gesamt:	6.434.236,80	13.435.400,00

Wesentliche Projekte des Investitionsprogramms 2023

Grunderwerb	4.200.000,00
Neubau Kindergarten St. Nikolaus	2.400.000,00
Planungskosten Neubau St. Nikolaus	700.000,00
Sanierung Kultur- und Tagungszentrum	440.000,00
Radwegebau	400.000,00
Kommunaler Wohnungsbau Bahnhofstraße 3 Planungskosten	400.000,00
Grunderwerb	400.000,00
Umbau Schlossmuseum Murnau	390.000,00
Erschließungskosten Einheimischenmodell Hechendorf	250.000,00
Planung Erschließung Einheimischenmodell Hechendorf	250.000,00
Kommunaler Wohnungsbau Bahnhofstraße 3	200.000,00
Neubau Skaterpark	165.000,00
Umbaumaßnahmen Gebäude für Kindergarten Bienenhaus	160.000,00
Barrierefreie Erschließung Emanuel von Seidl Schule	150.000,00
Sanierung Mittelschule incl. barrierefreier Erschließung	150.000,00
Baumaßnahmen Gebäude 120	115.000,00
Ausbau Ganztagesbetreuung an Schulen	100.000,00
Sanierung Mittelschule incl. barrierefreier Erschließung Planung	100.000,00
Straßenausbau südliche Reschstraße	100.000,00
Parkleitsystem	100.000,00

c) Entwicklung Haushalt 2020 bis 2023

	2020	2021	2022	Plan 2023
	EURO	EURO	EURO	EURO
Verwaltungshaushalt				
lt. Haushaltsplan	32.437.350,00	33.044.100,00	33.845.000,00	42.245.200,00
lt. Jahresrechnung	33.555.792,41	35.362.529,19	38.035.229,42	
Vermögenshaushalt				
lt. Haushaltsplan	10.355.700,00	8.724.600,00	6.695.600,00	9.310.600,00
lt. Jahresrechnung	10.000.229,49	7.914.670,00	6.434.236,80	
Steueraufkommen				
Einnahmen				
Gdl. Anteil an der Lohn- u. Einkommenst.	8.478.630,00	9.057.377,00	9.268.788,00	10.000.000,00
Gewerbsteuer	4.440.028,28	6.341.249,85	7.307.674,79	13.600.000,00
Grundsteuer A und B	2.379.481,61	2.397.108,33	2.449.165,97	2.473.000,00
Schlüsselzuweisung	977.280,00	662.328,00	662.328,00	650.000,00
Einkommensteuerersatzleistung	620.509,00	617.357,00	767.561,00	738.000,00
Gemeindeanteil an der Umsatzsteuer	1.574.216,00	1.521.566,00	1.379.040,00	1.300.000,00
Fremdenverkehrsbeitrag	441.591,17	522.342,40	553.032,74	630.000,00
Pauschale Finanzaufweisungen	223.231,98	224.374,02	223.084,62	225.000,00
Zweitwohnungssteuer	220.882,94	394.496,26	538.798,16	510.000,00
Anteil an der Grunderwerbsteuer	272.877,16	352.960,49	330.227,33	270.000,00
Kfz-Steueranteil	118.800,00	118.800,00	118.800,00	115.000,00
Verkehrsüberwachung	116.824,36	111.970,89	146.639,00	135.000,00
Kurbeitrag	128.165,66	113.979,78	231.267,83	220.000,00
Hundsteuer	40.024,73	44.160,83	49.152,83	42.000,00
Gesamt:	21.452.371,22	22.480.070,85	24.025.560,27	30.908.000,00
Ausgaben				
Gewerbsteuerumlage	546.663,00	591.272,00	619.812,00	682.000,00
Kreisumlage	7.101.758,05	7.131.167,23	7.672.753,29	8.440.000,00
Gesamt:	7.648.421,05	7.722.439,23	8.292.565,29	9.122.000,00
Netto-Steueraufkommen				
Einnahmen ./. Ausgaben	13.803.950,17	14.757.631,62	15.732.994,98	21.786.000,00

Entwicklung der Gewerbesteuereinnahmen

Jahr	Hebesatz (v.H.)	Gewerbesteuersoll brutto (Messbe- trag * Hebesatz) in EUR	Gewerbesteuer- umlage		Solidar- umlage in EUR	Gewerbesteuer netto in EUR
			in EUR	v.H.		
2000	335	2.563.129	582.434	83	171.353	1.809.343
2001	335	2.278.208	806.871	91	239.404	1.231.933
2002	380	2.925.753	784.346	95	248.326	1.893.082
2003	380	3.803.211	1.155.240	108	311.950	2.336.022
2004	380	3.358.223	772.671	82	241.160	2.344.396
2005	380	3.389.953	790.557	81	86.480	2.512.917
2006	380	4.057.906	672.480	74	118.650	3.266.779
2007	380	4.538.443	1.199.657	74	0	3.338.787
2008	380	3.231.315	573.236	65	0	2.658.078
2009	380	3.218.231	485.850	66	0	2.833.107
2010	380	4.348.629	876.026	71	0	3.472.603
2011	380	4.810.111	834.062	70	0	3.976.049
2012	380	13.130.908	1.664.861	69	0	11.466.047
2013	380	6.953.232	1.852.993	69	0	5.100.239
2014	380	6.682.064	1.306.218	69	0	5.375.846
2015	380	5.967.552	895.101	69	0	5.072.451
2016	380	6.649.042	1.323.554	69	0	5.325.488
2017	380	7.163.829	1.299.391	69	0	5.864.438
2018	380	5.966.184	1.040.045	68	0	4.926.139
2019	380	5.556.372	757.717	68	0	4.798.655
2020	380	4.450.767	546.663	35	0	3.904.104
2021	380	6.341.249	591.272	35	0	5.749.977
2022	380	5.600.000	515.000	35	0	5.085.000
2023	380	13.600.000	682.000	35	0	12.918.000

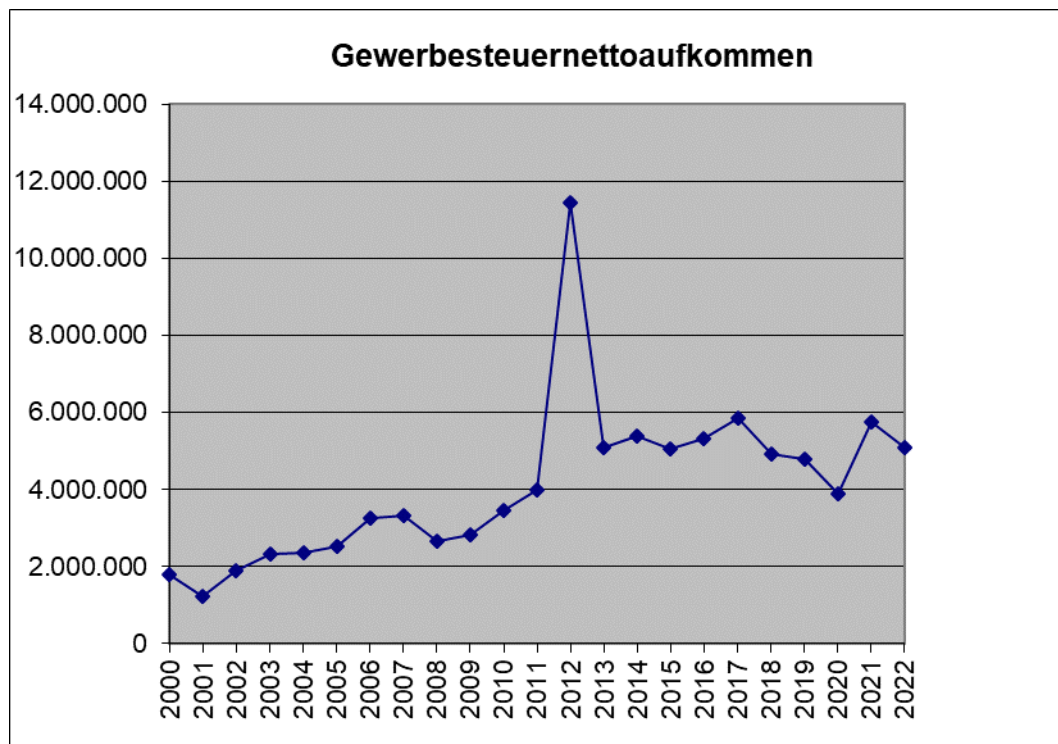

d) Entwicklung der Gesamtschulden von 2002 bis 2023

	Kämmerei	Gemeindewerke	Treuhandkonto	Murnauer Grundstücks-Verwaltungs-GmbH (Gewerbehof)	Gesamt:
01.01.2011	6.015.426 €	6.264.257 €	7.685.279 €	4.321.847 €	24.286.809 €
01.01.2012	6.203.275 €	5.675.893 €	325.065 €	4.207.183 €	16.411.416 €
01.01.2013	5.702.427 €	6.070.145 €	0 €	4.108.142 €	15.880.714 €
01.01.2014	5.268.878 €	5.830.075 €	0 €	3.993.713 €	15.092.666 €
01.01.2015	4.935.668 €	5.222.112 €	0 €	3.865.487 €	14.023.267 €
01.01.2016	4.601.196 €	5.118.677 €	0 €	3.733.680 €	13.453.553 €
01.01.2017	4.246.725 €	5.351.859 €	0 €	3.597.732 €	13.196.316 €
01.01.2018	3.912.268 €	5.862.859 €	0 €	3.457.873 €	13.233.000 €
01.01.2019	3.537.782 €	12.227.238 €	0 €	3.313.811 €	19.078.831 €
01.01.2020	3.213.056 €	14.687.888 €	0 €	3.165.719 €	25.181.165 €
01.01.2021	6.888.000 €	13.569.000 €	0 €	3.018.000 €	23.502.000 €
01.01.2022	6.511.875 €	13.969.899 €	0 €	2.890.000 €	23.371.775 €
01.01.2023	6.079.204 €	13.579.488 €	0 €	2.393.474 €	22.052.167 €
01.01.2024 Lt. Plan	7.447.204 €	19.172.487 €	0 €	2.183.003 €	28.802.694 €

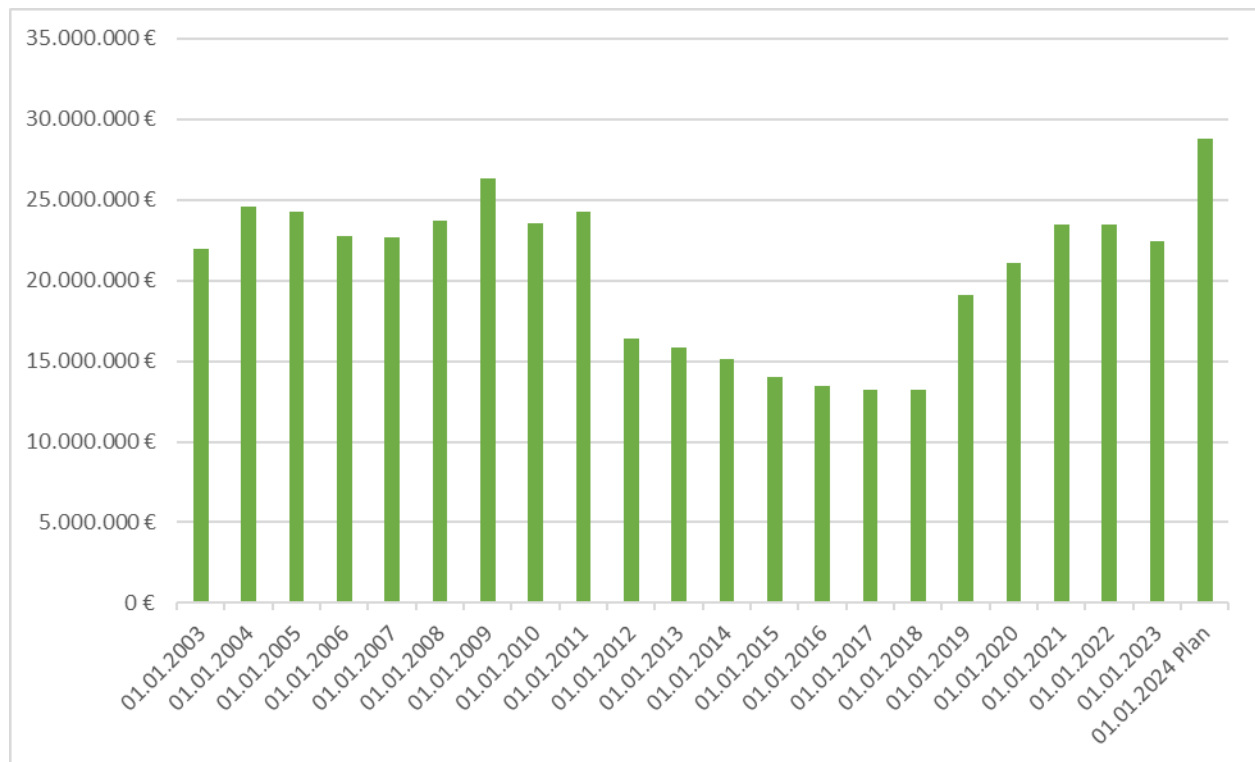
**e) Entwicklung der allgemeinen Rücklage**

	Ergebnis	Planjahr	Planjahr	Finanzplanungsjahr		
	2021 In €	2022 In €	2023 In €	2024 In €	2025 In €	2026 In €
Rücklagenstand am Beginn HJ.	7.180.512,70	7.606.037,10	6.563.637,10	3.115.137,10	1.721.937,10	698.137,10
Zuführung an Allg. Rücklage	425.524,40	0,00	0,00	0,00	0,00	0,00
Entnahme aus Allg. Rücklage	0,00	1.042.400,00	3.448.500,00	1.393.200,00	1.023.800,00	318.400,00
Rücklagenstand am Ende HJ.	7.606.037,10	6.563.637,10	3.115.137,10	1.721.937,10	698.137,10	379.737,10

f) Kreisumlage und Umlagekraft seit 1998

Jahr	Umlagesatz (v. H.)	Kreisumlagebetrag (EUR)	Umlagekraft (EUR)
1998	44,5	2.794.724	6.280.279
1999	44,5	2.989.378	6.717.703
2000	44,5	3.179.915	7.145.877
2001	44,5	3.447.847	7.747.967
2002	46	3.462.238	7.526.606
2003	47,5	3.749.774	7.894.261
2004	50,5	3.965.989	7.853.444
2005	52,95	4.289.024	8.100.139
2006	48,75	3.638.688	7.463.975
2007	46,75	3.648.900	7.805.134
2008	44,75	4.214.437	9.417.736
2009	46,75	4.524.982	9.679.106
2010	49,75	4.557.980	9.161.769
2011	53,15	5.104.800	9.586.304
2012	55,15	5.430.751	9.847.237
2013	51	5.256.149	10.306.175
2014	53,5	8.552.079	15.985.194
2015	54,9	6.608.200	12.036.721
2016	52,5	6.644.030	12.655.296
2017	48,2	6.452.967	13.387.895
2018	49	6.794.195	13.866.317
2019	48	7.243.015	15.089.614
2020	47,3	7.101.758	15.014.287
2021	45,5	7.131.167	15.014.287
2022	47	7.672.753	16.325.007
2023	47	8.000.000	16.864.038

Entwicklung Kreisumlage/Umlagekraft

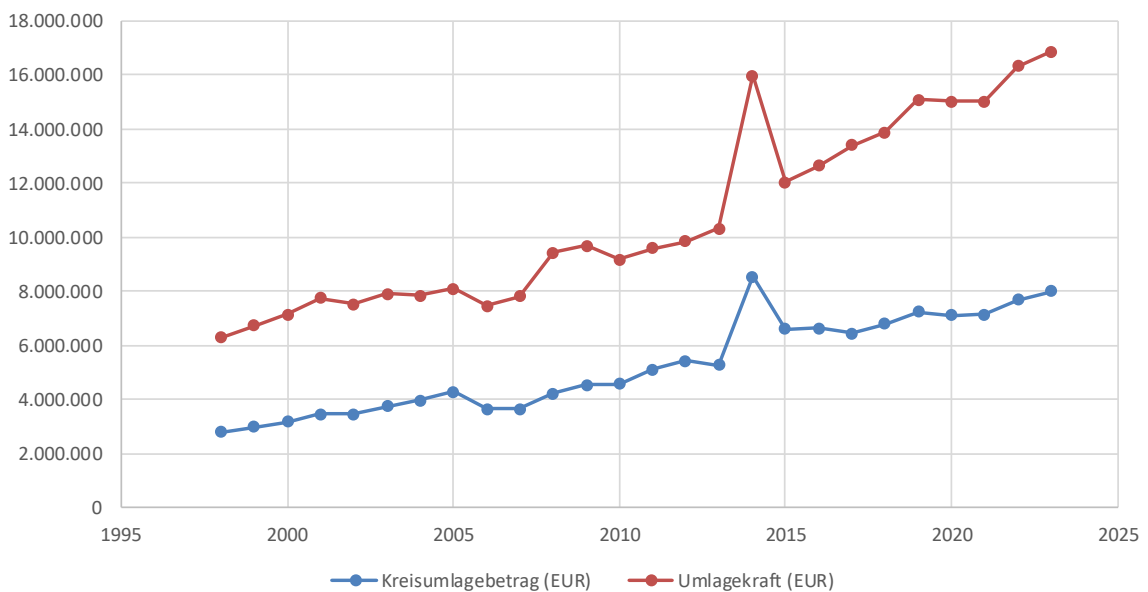

Kreisumlagebeträge der einzelnen Gemeinden

	Kreisumlagen 2023 in €	Einwohnerzahl zum 31.12.20	pro Einwoh- ner in €
Bad Bayersoien	655.113,50	1.272	515,03
Bad Kohlgrub	1.527.362,50	2.839	537,99
Eschenlohe	1.044.682,00	1.553	672,69
Ettal	427.799,50	724	590,88
Farchant	2.208.449,50	3.628	608,72
Garmisch- Partenkirch.	18.685.181,00	27.249	685,72
Grainau	2.118.782,50	3.449	614,32
Großweil	837.197,00	1.553	539,08
Krün	1.501.402,00	1.950	769,95
Mittenwald	4.277.184,00	7.209	593,31
Murnau a. St.	8.432.019,00	12.128	695,25
Oberammergau	3.122.779,00	5.393	579,04
Oberau	1.970.769,00	3.135	628,63
Ohlstadt	1.933.361,50	3.352	576,78
Riegsee	712.641,00	1.234	577,50
Saulgrub	1.224.286,00	1.682	727,88
Schwaigen	338.549,50	607	557,74
Seehausen	2.198.445,50	2.484	885,04
Spatzenhausen	490.031,00	733	668,52
Uffing	1.932.342,50	3.008	642,40
Unterammergau	879.135,00	1.530	574,60
Wallgau	916.188,50	1.520	602,76
Summe:	57.433.701,00	88.232	650,94

5. Einwohnermeldeamt**Ortsgebiet**

3806 ha

Gebietsstand am 31.12.2022

Bevölkerung

Einwohnerzahl nach dem Stand vom 01.01.2022	12.722
Einwohnerzahl nach dem Stand vom 31.12.2022	12.692

Die Einwohnerzahl gliedert sich auf:	
Bevölkerung männlichen Geschlechts	5.993
Bevölkerung weiblichen Geschlechts	6.699

von der Bevölkerung besitzen	
die deutsche Staatsangehörigkeit	11.177
eine ausländische Staatsangehörigkeit	1.551

Beim Einwohnermeldeamt meldeten sich im Jahre 2022 Personen an.	1.003
--	-------

Beim Einwohnermeldeamt meldeten sich im Jahre 2022 Personen ab.	909
--	-----

Ferner wurden gemeldet:	
Geburten	98
Sterbefälle	173
Eheschließungen	68

Lebenspartnerschaften	0
Ehebeendigungen	101
Namensänderung	46

Anzahl ältester Einwohner:in

Alter:	Personen:
103 Jahre	2
102 Jahre	2

Aufteilung der Gesamtbevölkerung**nach Religionsgemeinschaften**

römisch-katholisch	5.096
evangelisch	1.712
sonstig	5.884

nach ihrem Wohnsitz

Einwohner mit Hauptwohnsitz	12.197
Einwohner mit Nebenwohnsitz	495

nach ihrem Familienstand

ledig	verheiratet	verwitwet	geschieden	Lebenspartnerschaft	Nicht bekannt
5.074	5.310	941	1.194	15	153

Altersstruktur	
bis 3 Jahre	328 Personen
bis 6 Jahre	314 Personen
bis 15 Jahre	971 Personen
bis 18 Jahre	339 Personen
bis 65 Jahre	7.488 Personen
älter als 65 Jahre	3.252 Personen
	<hr/>
	12.692 Personen

Staatsangehörigkeit

Im Berichtsjahr 2022 wurden vom Landratsamt Garmisch-Partenkirchen an den Markt Murnau 22 Einbürgerungsurkunden übersandt, Anträge auf Ausbürgerung wurden nicht gestellt. Zur Ausstellung von Staatsangehörigkeitsurkunden wurde kein Antrag bearbeitet.

Ausland und Ausländer

Am Jahresende 2022 waren insgesamt 1.551 Personen mit ausländischer Staatsangehörigkeit aus 84 verschiedenen Staaten gemeldet.

Afghanistan	54	Österreich	86
Bosnien-Herzegowina	43	Portugal	73
Polen	79	Rumänien	61
Frankreich	15	Niederlande	9
Griechenland	56	Schweiz	18
Bulgarien	52	Tschechische Republik	17
Italien	133	Türkei	119
Syrien	48	Vereinigte Staaten	25
Serbien und Montenegro	22	Vereinigtes Königreich	15
Ukraine	117	Slowakei	35
Kroatien	97	Restl. Staaten	361

Wahlen, Volksentscheide, Volksbegehren

Im Berichtsjahr 2022 fanden keine Wahlen oder Volksbegehren statt.

Brand- und Katastrophenschutz, Zivilschutz**Freiwillige Feuerwehr Murnau**

Die Freiwillige Feuerwehr Murnau a. Staffelsee besteht mit Stand vom 31.12.2022 aus 101 aktiven (davon 8 in der Abteilung Jugend und 2 in der Abteilung Ausbildung), 31 passiven und 78 fördernden Mitgliedern. Zusammen mit der Jugendgruppe ergibt dies einen Mitgliederstand von 210 Mitgliedern.

Die aktiven Mitglieder gliedern sich auf in 81 Mannschaftsdienstgrade und 17 Führungsdienstgrade. Neu aufgenommen wurden 6 Feuerwehrmitglieder.

Im Berichtsjahr wurden insgesamt 114 Übungen abgehalten. Dies entspricht 1.300 Übungsstunden.

Die Einsatzbilanz 2022 weist 34 Brände, 62 Fehllarme, 25 Einsätze bei Verkehrsunfällen sowie 21 Feuerwehrsicherheitswachen auf. Außerdem waren es 5 Sturmschäden, 3 Notarztzubringer, 15 Fahrbahnverunreinigungen und 76 sonstige Einsätze und Hilfeleistungen. Dies entspricht einem Einsatzvolumen von insgesamt 241 Einsätzen mit 3.510 Einsatzstunden.

Folgende Lehrgänge wurden 2022 besucht:**Staatliche Feuerweherschule Geretsried:**

- Ausbilder in der Feuerwehr
- Grundlagenseminar UG-ÖEL
- Jugendwart

Staatliche Feuerweherschule Würzburg:

- Gruppenführer

Atemschutzzentrum Garmisch-Partenkirchen:

- Atemschutzgeräteträger
- Einsatz der Wärmebildkamera

Feuerwehr Eschenlohe:

- Modulare Truppenausbildung - Basismodul

Feuerwehr Garmisch:

- Maschinelle Zugeinrichtung

Feuerwehr Murnau:

- Maschinisten für Löschfahrzeuge

Külsheim:

- Brandbekämpfung 111 Spezial

Sowohl die Vorstandschaft als auch die Führungskräfte der Wehr kamen zu vier Sitzungen zusammen. Die beiden Altpapiersammlungen wurden in bewährter Art und Weise durchgeführt, der Erlös wurde zur Beschaffung von Feuerwehrgerätschaften verwendet.

Freiwillige Feuerwehr Hechendorf

Der Mitgliederstand 2022 besteht aus 37 aktiven und 11 passiven Mitgliedern. Der Feuerwehrverein hat 11 fördernde Mitglieder.

Die Feuerwehr Hechendorf wurde zu 8 Einsätzen gerufen.

In _____ Stunden _____ wurden _____ geleistet:

15 Übungen mit 270 Übungsstunden 97 Einsatzstunden
gesamt: 367 geleistete Stunden

Freiwillige Feuerwehr Weindorf

Die Wehr verfügte im Jahr 2022 über 47 aktive Feuerwehrleute (und Feuerwehr-Anwärter).

Insgesamt wurde die Feuerwehr zu 13 Einsätzen gerufen, davon 2 Brandeinsätze, 6 Technische Hilfeleistungen und 5 sonstige Einsätze.

Dies entspricht einem Einsatzvolumen von insgesamt 13 Einsätzen mit 228 Einsatzstunden.

Bei insgesamt 12 Übungen wurden 500 Stunden geleistet.

Einsätze der Freiwilligen Feuerwehren Murnau, Hechendorf und Weindorf

Einsatzart:	Murnau	Hechendorf	Weindorf
Brandeinsätze	34	1	2
Sicherheitswache bei Veranstaltungen	21	3	2
Sturmschaden bei Unwetter	5	0	0
Notarztzubringer	3	0	0
Verletztenbergung nach Verkehrsunfällen	25	2	3
Fahrbahnreinigen	15	1	0
Hochwassereinsatz	0	0	0
Ölschaden	0	0	0
sonstige Einsätze	138	1	6
Überörtliche Einsätze	54	0	0
Einsätze 2022 insgesamt:	241	8	13
2022 insgesamt geleistete Stunden:	3.510	97	228

Aufwendungen für den öffentlichen Brandschutz

Grund der Ausgabe	FF Murnau	FF Weindorf	FF Hechendorf
Technische Geräte und Apparate	1.052,01	3.063,76	1.294,75
Schläuche, Instandhaltung u.a.	25.196,83	2.542,10	1.838,44
Halten von Fahrzeugen	32.727,57	2.019,91	1.495,32
Dienst- und Schutzkleidung	11.319,92	2.628,00	1.413,51
Aus- und Fortbildung	3.504,48	50,00	0,00
Erwerb von beweglichen Sachen	61.621,00	23.740,42	15.441,04
Ersatzbeschaffung bewegl. Sachen	0,00	3.844,18	1.021,03
Beschaffung von Fahrzeugen	750.137,02	6.462,87	86.603,74
Summe der Aufwendungen:	885.558,83	44.351,24	109.107,83

Sicherheits- und Ordnungsaufgaben

Sammlungen

Es wurde 1 Haus- und Straßensammlung 2022 für Kriegsgräber durchgeführt. Die Bundeswehr hat das Personal zur Sammlung gestellt.

Veranstaltungen

Im abgelaufenen Jahr 2022 erstatteten verschiedene Veranstalter für insgesamt 42 Veranstaltungen anzeigen (u. a. nach Art. 19 LStVG).

Besondere Veranstaltungen waren die Traditionsmärkte (Palmmarkt, Skapuliermarkt, Michaelimarkt und Leonhardimarkt) sowie das Murnauer Volksfest, die Maidult, die Fronleichnamprozession, der Kulturknall, der Töpfermarkt, die Murnauer Kunstnacht, Aufgspuit im Moos sowie die Christkindlmärkte.

Waffen und Sprengstoff

Wie auch im letzten Jahr wurden 2022 wieder Anträge auf Waffenbesitzkarten und Legitimationsscheine entgegengenommen und nach Stellungnahme an das Landratsamt Garmisch-Partenkirchen weitergeleitet.

Es wurden für keine Veranstaltungen Erlaubnis zum Abbrennen eines Feuerwerks erteilt. Außerdem wurden 2 Sprengungen durchgeführt.

Fund- und Verlostsachen

Im Berichtsjahr 2022 wurden 288 Fundsachen abgegeben, 125 davon wurden von den Verlierern abgeholt bzw. nach der 6-monatigen Aufbewahrungsfrist an die Finder wieder zurückgegeben.

Straßenverkehr

Im abgelaufenen Jahr 2022 wurden 165 verkehrsrechtliche Anordnungen für Arbeiten im Straßenraum erteilt. Zusätzlich wurden noch zahlreiche Anordnungen erstellt für verschiedene Umzüge und Veranstaltungen im Markt Murnau.

Kommunale Verkehrsüberwachung

Seit dem 01.01.2017 wird die Verkehrsüberwachung im ruhenden und fließenden Verkehr durch den Zweckverband Kommunale Verkehrssicherheit Oberland abgewickelt.

Fahrschulen und Fahrlehrer

Am Bestand der 5 Fahrschulen im Bereich des Marktes Murnau hat sich im Berichtsjahr 2022 keine Änderung ergeben.

Personenbeförderung

Beim Markt Murnau waren 2022 insgesamt 5 Taxiunternehmen gemeldet.

Pass- und Meldewesen

Passwesen; Personalausweise

Im Berichtsjahr 2022 wurden beim Einwohnermeldeamt folgende Pässe, Personal- und Kinderausweise beantragt, ausgestellt oder verlängert.

	Reisepässe	Bundespersonausweise	Kinderreisepässe
Neuausstellungen	735	1233	225
vorläufige Ausstellungen	17	57	0
Verlängerungen	0	0	78

Tierseuchenbeiträge

Bis zum 31.12.2003 waren die Gemeinden für die Erhebung der Tierseuchenbeiträge für das jeweilige Jahr zuständig. Die eingegangenen Beiträge wurden an die Bayerische Tierseuchenkasse abgegeben.

Seit 01.01.2004 wird der Tierseuchenbeitrag direkt von der Bayerischen Tierseuchenkasse ohne Mitwirkung der Gemeinde erhoben.

Grenzbegehung

Am Dienstag, den 28. März 2022 hat eine Teilgrenzbegehung der Gemeindeflur Murnau stattgefunden. Die Begehung hat sich über den Teilbereich der Flurgrenze zu Schwaigen und Eschenlohe erstreckt.

Gegen 7.40 Uhr haben sich die Teilnehmer aus Murnau an der Lindenbachbrücke eingefunden. Es wurde festgestellt, dass die durch den Bau der Abwasser-Pumpstation verschwundenen Grenzsteine in diesem Bereich alle neu gesetzt wurden. Von diesem Bereich ging man in südliche Richtung die Gemeindegrenze ab. Es sind nur wenige Grenzsteine vorhanden. Überwiegend wird die Grenze von natürlichen Bachläufen und Gräben gebildet. In den Moosbereichen Schwabreuth/ Schechen war der genaue Grenzverlauf nur schwer zu finden. Man gelangte schließlich zur Gemeindeverbindungsstraße von Grafenauscha nach Eschenlohe. Für diesen Bereich ist zu bemerken, dass dort, wo die Flurgrenze rechts des Wassergrabens in südwestlicher Richtung durch unwegsames Gelände verläuft, der Grenzverlauf nur fiktiv angenommen werden konnte; es wurden einige markante Bäume mit roter Farbe markiert. Von og. Straße aus führte der Weg in den sog. Bärensteig. Nach der Rast bei der „Kapferhütte“ wurde die Begehung in Richtung ehem. Hartsteinwerk fortgesetzt. Im weiteren Verlauf wurde der gesamte Bereich südlich und östlich des ehem. Hartsteinwerks abgegangen. In Fortsetzung der Grenzbegehung wurde der Grenzverlauf den Krebsbach entlang in Richtung Schmatzerköchel abgegangen. Der weitere Verlauf führte dann in die Bereiche südlich des Schmatzerköchels bis zur Rechtach. Die Grenzbegehung führte über die Mooswiesen in Richtung ehem. Segelflugplatz, wo die Begehung dann endete.

Im gesamten Köchelbereich sind nahezu keine Grenzsteine vorhanden. Es wurden deshalb an Bäumen oder Sträuchern Markierungen mit roter Farbe angebracht.

Zum Abschluss der Grenzbegehung wurde im Gasthof Sonne eingekehrt, wo noch ein reger Erfahrungsaustausch stattfand. Bei der Grenzbegehung war Frühlingswetter und Sonnenschein. Die Temperaturen waren durchwegs angenehm.

Feldgeschworene

Im Berichtsjahr 2022 ist der langjährige Feldgeschworene und Obmann Jakob Wolf verstorben. Ansonsten keine Änderungen oder Vorkommnisse.

Räumungsklagen, Zwangsräumungen

Es wurden im Jahr 2022 2 Zwangsräumungen durchgeführt.

Forstwirtschaft; Gemeindewald

Die Hiebsätze für den Holzeinschlag 2022 im Gemeindewald wurden vom Amt für Ernährung, Landwirtschaft und Forsten (AELF) festgesetzt. Der Einschlag richtet sich nach dem Jahresbetriebsplan. Die Betriebsausführung wurde vom Forstrevier Murnau West durchgeführt.

Der im Gemeindewald durchgeführte Holzeinschlag und Holzverkauf wurde durch die Waldbesitzervereinigung Ammer-Loisach mit Sitz in Murnau a.Staffelsee durchgeführt.

Die eingeschlagene Holzmenge beträgt:

Nutzholz	=	67,03 fm
----------	---	----------

Wildschäden

Im Jagdjahr 2022/23 (01.04.2022 bis 31.03.2023) wurden 4 Schäden durch Rotwild beim Markt Murnau angezeigt.

Fischereischeine

Im Berichtsjahr 2022 wurden 19 Fischereischeine ausgestellt bzw. verlängert:

0	Jahresfischereischein
3	Jugendfischereischeine
16	Lebenszeitfischereischeine

Handwerk und Gewerbe

Im abgelaufenen Jahr 2022 wurden insgesamt 124 Gewerbe-Anmeldungen, 137 Gewerbe- Abmeldungen und 58 Gewerbe-Ummeldungen sowie 73 Gewerbe-Berichtigungen vorgenommen.

Rechtsformen	Gesamt
AG	3
ausländische jur. Person	1
ausländische Rechtsform nach EU-Recht	1
e.V.	6
eG	3
Einzelunternehmen	868
Einzelunternehmen e.K.	34
GbR, BGB-Gesellschaft	50
GmbH & Co.KG	58
GmbH & Co. OHG	1
GmbH/gGmbH	254
KdöR	1
KG	2
OHG	12
SE & Co.KG	1
Stiftung & Co. KG	3
UG (haftungsbeschränkt)	25
UG (haftungsbeschränkt) & Co.KG	2
Sonstiges	1
	1326

Gaststätten- und Beherbergungsbetriebe

Im Berichtsjahr 2022 fanden nur die üblichen Besitzer- und Pächterwechsel statt.

Vorübergehende Gaststättenbetriebe

Im abgelaufenen Jahr 2022 wurden insgesamt 26 Gestattungen für einen vorübergehenden Gaststättenbetrieb angemeldet.

Märkte

Im Jahr 2022 wurden die traditionellen Märkte und der Wochenmarkt in gewohnter Form abgehalten.

7. Standesamt

	2022	2021
Geburten	4	6
Eheschließungen	135	105
Sterbefälle	384	365
Nachbeurkundungen	1	0
Kirchenaustritte	214	142
Vaterschaftsanerkennungen	21	19
Beerdigungen in Murnau	136	109
Nacherfassungen im elekt. Register	135	90

Besondere Themen 2023:

- Fortlaufende Durchführung der Sanierungsmaßnahmen Friedhofsmauer

8. Marktbauamt

Im Bauausschuss wurden 2022 behandelt:

40 Bauanträge
 13 Anträge auf Vorbescheid
 31 Bauleitplanung
 2 Werbeanlagen
 15 Vergaben
 108 sonstige Punkte

STÄDTEBAULICHE THEMEN

Neuaufstellung des Flächennutzungsplanes

Im Rahmen der Neuaufstellung des Flächennutzungsplans läuft bis zum 22.09.2023 die Öffentlichkeitsbeteiligung sowie die Beteiligung der Träger öffentlicher Belange.

In den Folgemonaten wird der Abwägungsprozeß vorbereitet, eine erneute Behandlung der eingegangenen Stellungnahmen und Anregungen in den gemeindlichen Gremien erfolgt voraussichtlich im 1. Quartal 2024.

Ortskernentlastungsstraße B2 Nord

Das Staatliche Bauamt hat den Planungsauftrag für eine Variantenprüfung vergeben, Ergebnisse liegen bislang nicht vor.

Neuerlaß einer Sanierungssatzung

Im Rahmen der Vorbereitenden Untersuchungen zum Neuerlaß einer Sanierungssatzung fand am 22.09.2023 von 16 – 18 Uhr ein Ortsspaziergang statt, an dem sich alle interessierten Bürger beteiligen konnten.

Der Neuerlaß der Sanierungssatzung soll bis Ende des Jahres 2023 erfolgen.

HOCHBAU

Kindergarten St. Nikolaus

Mit der Baumaßnahme wurde zwischenzeitlich begonnen, die Gesamtkosten belaufen sich nach derzeitigem Kostenstand auf 10,6 Mio Euro.

Der Spatenstich erfolgte am 20.09.2023, das Kinderhaus soll 2025 in Betrieb genommen werden.

Bahnhofplatz 3

Mit der Baumaßnahme wurde zwischenzeitlich begonnen, die Gesamtkosten belaufen sich nach derzeitigem Kostenstand auf 3,4 Mio Euro.

Der offizielle Spatenstich erfolgt nach Abbruch des Bestandes im Herbst 2023, das Gebäude soll 2025 in Betrieb genommen werden.

Großtagespflege Bahnhofstraße 3

In die Räumlichkeiten an der Bahnhofstraße 3 soll eine Großtagespflege mit bis zu 10 Betreuungsplätzen für Kinder eingerichtet werden. Derzeit läuft das Baugenehmigungsverfahren.

Neuerrichtung Feuerwehrhaus Murnau

Für die Planung der Baumaßnahme wurde die Durchführung eines Architektenwettbewerbs beschlossen, hierzu wurde für die Verfahrensbetreuung ein externes Fachbüro beauftragt. Zusammen mit den Vertretern der Fraktionen und der Feuerwehr wurde ein Raumprogramm als Bestandteil der Auslobung erarbeitet. Derzeit wird das Verfahren im Preisgericht terminlich abgestimmt, mit einem Ergebnis ist im ersten Halbjahr 2024 zu rechnen.

Schloßmuseum Murnau

Der Gemeinderat hat beschlossen, im Schloßmuseum die Dauerausstellung in den Themenbereichen Garbiele Münter/ Blauer Reiter, Wunderkammer und dem Themenarchiv Sommerfrische neu zu konzeptionieren. In diesem Zuge sollen nach 30 Jahren Betrieb auch die sicherheitstechnischen Ausstattungen auf Stand gebracht sowie erforderliche Brandschutzüchtigungen vorgenommen werden.

Die Ausstellungsbereiche „Wunderkammer“ und „Marktplatz“ im Südflügel des Schloßmuseums sollen Ende dieses Jahres eröffnet werden.

Nachnutzung Postareal

Derzeit werden anhand einer Nutzwertanalyse die Nachnutzungspotentiale des Hauses ermittelt. Das Gebäude ist vermietet.

Ganztagesbetreuung

Ab 2026 besteht ein gesetzlicher Anspruch auf Ganztagesbetreuung in Grundschulen. Um diesem Anspruch gerecht zu werden, untersucht die Bauverwaltung derzeit verschiedene Varianten zur Schaffung der hierfür erforderlichen baulichen Voraussetzungen im Umfeld

der Emanuel-von-Seidl-Grundschule. Ein vorläufiger Haushaltsansatz wurde im Rahmen der Haushaltsplanung angemeldet.

Christoph-Probst-Mittelschule

Im Rahmen der Diskussion um den barrierefreien Ausbau der Christoph-Probst-Mittelschule wurde beschlossen, eine breiter angelegte Begutachtung des Gebäudezustandes vorzunehmen.

Das Untersuchungsergebnis wurde gegliedert in die Themenbereiche Barrierefreiheit, energetische Ertüchtigung, Gebäudeunterhalt und Turnhalle. Insgesamt wurde hierbei für die nähere Zukunft ein Investitionsvolumen von ca. 16 Mio Euro ermittelt.

8.3 Bauleitplanung

Folgende Bebauungspläne befinden sich derzeit in Aufstellung:

- **Neuaufstellung eines Bebauungsplanes „Murnauer Frottierwerk“**
Bekanntmachung der öffentlichen Auslegung nach § 3 Abs. 2 BauGB am 31.03.2016
Verfahren stockt derzeit aufgrund Stellungnahme des Wasserwirtschaftsamtes und der Durchführung des Erlaubnisverfahrens zur Niederschlagswasserbeseitigung.
- **Neuaufstellung eines Bebauungsplanes „4. Änderung und Erweiterung des Bebauungsplanes Froschhausen-West“**
Aufstellungsbeschluss erfolgt; Öffentliche Auslegung nach § 3 II und § 4 II BauGB erfolgte im Zeitraum vom 29.07. bis 30.08.2022. Niederschlagswasserbeseitigungskonzept beauftragt. Weiterführung der Bauleitplanung nach Vorliegen des Niederschlagswasserbeseitigungskonzeptes.
- **Neuaufstellung eines Bebauungsplanes „Egling“**
Aufstellungsbeschluss erfolgt; Öffentliche Auslegung nach § 3 II BauGB hat stattgefunden im Zeitraum vom 13.07. bis 14.08.2020. Die nochmalige öffentliche Auslegung nach § 4 a Abs. 3 BauGB wird nach Abschluss der 33. Änderung des Flächennutzungsplanes im Parallelverfahren weitergeführt.
- **Neuaufstellung eines Bebauungsplanes „In der Au, Hechendorf“**
Aufstellungsbeschluss erfolgt; Vor Durchführung der Auslegung ist die eingetragene Biotopkartierung zu untersuchen. Grundlage für den Bebauungsplan ist das kooperative Baulandmodell des Marktes.
Der Marktgemeinderat hat die städtebauliche Entwicklung des Bereichs „In der Au“ an der Grenze zwischen Murnau und Hechendorf beschlossen mit dem Ziel der Entwicklung von bezahlbarem Wohnraum für einheimische Familien. Gleichzeitig wurde die Verwaltung beauftragt, mit den anliegenden Grundeigentümern in Verhandlung bezüglich der Beteiligung an der städtebaulichen Entwicklung auf Grundlage der Richtlinie zum kooperativen Baulandmodell einzutreten. Ferner wird derzeit mit der Unteren Naturschutzbehörde der notwendige Ausgleichsbedarf für die kartierten Biotopflächen und die artenreichen Blumenwiesen ermittelt.
Auf Grundlage dieser Ergebnisse kann in konkrete Entwurfsplanungen als Grundlage für den des Bebauungsplans eingetreten werden.
Sachstandsbericht erfolgte in der Sitzung des Bauausschusses am 11.09.2023.
- **Bebauungsplan „3. Änderung des Bebauungsplanes Öckäcker“**
Vorgezogene Behördenbeteiligung und Öffentlichkeitsbeteiligung erfolgt; Beschluss zur Durchführung der öffentlichen Auslegung; Öffentliche Auslegung nach § 3 Abs. 2 BauGB ist noch erforderlich.
- **Neuaufstellung eines Bebauungsplanes „Areal um das James-Loeb-Grundstück“;**
Vorgezogene Öffentlichkeitsbeteiligung nach § 3 Abs. 1 und frühzeitige Behördenbeteiligung nach § 4 Abs. 1 erfolgt. Überarbeitung notwendig zur Vorbereitung der öffentlichen Auslegung nach § 3 Abs. 2 BauGB
- **„Änderung Abgrenzungssatzung Dünaberg/Kohlgruber Straße/Hahnbichl für den Bereich der Grundstücke 1536, 1536/7 und 1535, Gemkg. Murnau“**

Derzeit noch Vorgespräche und Vorbereitung zur Aufstellung eines vorhabenbezogenen Bebauungsplanes.

- **Neuaufstellung eines Bebauungsplanes „2. Änderung des Bebauungsplanes Am Parkweg“**
Erweiterter Aufstellungsbeschluss erfolgte am 23.05.2022; Nochmalige öffentliche Auslegung nach § 4 a Abs.3 BauGB erfolgte in der Zeit vom 10.07. bis 24.07.2023. zur weiterbearbeitung ist noch eine Schalltechnische Untersuchung erforderlich.
- **Änderung des Bebauungsplanes „Alter Mühlhabinger Weg“ für den Bereich der Fl.Nrn.: 4 und 5, Gemkg. Murnau; Seidlstraße 28“**
Aufstellungsbeschluss am 23.05.2022 erfolgt; Verfahren hat sich zwischenzeitlich erübrigt.
- **Änderung des Bebauungsplanes „Maria-Antonien-Weg“ (Mobilfunk)**
Aufstellungsbeschluss erfolgt; Öffentliche Auslegung nach § 3 II und § 4 II BauGB erfolgte im Zeitraum vom 03.02. bis 06.03.2023. Behandlung der eingegangenen Anregungen, Bedenken und Stellungnahmen in den Sitzungen des BAS am 11.09.23 und Marktgemeinderat am 28.09.2023.
- **Erlass einer Einbeziehungssatzung „Nördlich Schererweg und Östlich Bauhofweg“**
Aufstellungsbeschluss erfolgte am 23.05.2022; Öffentliche Auslegung nach § 3 II und § 4 II BauGB erfolgte im Zeitraum vom 25.07. bis 26.08.2022. Satzungsbeschluss erfolgte am 07.02.2023. Bekanntmachung der Satzung nach Nachweis eines Sickerfestes.
- **Änderung des Bebauungsplanes „Westlich der Dr.-Seitz-Straße“**
Aufstellungsbeschluss erfolgt am 23.06.2022; Öffentliche Auslegung nach § 3 II und § 4 II BauGB wird derzeit vorbereitet.
- **Neuaufstellung eines Bebauungsplanes „2. Änderung des Bebauungsplanes Gewerbegebiet Achrain“ mit Erlass einer Veränderungssperre**
Aufstellungsbeschluss erfolgt am 16.12.2021; Öffentliche Auslegung nach § 3 II und § 4 II BauGB wird im Zeitraum vom 29.08. bis 02.10.2023 durchgeführt.
- **Neuaufstellung eines vorhabenbezogenen Bebauungsplanes „Nördlich der Reschstraße“**
Aufstellungsbeschluss erfolgt am 28.04.2022; Öffentliche Auslegung nach § 3 II und § 4 II BauGB wird derzeit vorbereitet. Die städtebauliche Grundvereinbarung liegt vor und wird zur Weiterführung des Verfahrens derzeit überprüft.
- **Neuaufstellung eines Bebauungsplanes „Änderung des Bebauungsplanes Jugendkurheim/Kurklinik Hochried“**
Aufstellungsbeschluss erfolgt am 28.07.2022; Die frühzeitige Öffentlichkeitsbeteiligung nach § 3 Abs. 1 und die vorgezogene Behördenbeteiligung nach § 4 Abs. 1 BauGB erfolgte im Zeitraum vom 11.04. bis 12.05.2023. Öffentliche Auslegung nach § 3 II und § 4 II BauGB wird derzeit vorbereitet.
- **Neuaufstellung eines Flächennutzungsplanes für das gesamte Gemeindegebiet des Marktes Murnau a. Stafelsee“**
Die frühzeitige Öffentlichkeitsbeteiligung nach § 3 Abs. 1 und die vorgezogene Behördenbeteiligung nach § 4 Abs. 1 BauGB fand im Zeitraum vom 17.07. bis 22.09.2023 statt.
- **Neuaufstellung eines Bebauungsplanes „1. Änderung des Bebauungsplanes Unterer Grainbichl/Kohlgruber Straße“**
Aufstellungsbeschluss erfolgt am 15.12.2022; Die öffentliche Auslegung nach § 3 Abs. 2 BauGB erfolgte im Zeitraum vom 29.08. bis 02.10.2023.

- **Neuaufstellung eines Bebauungsplanes „3. Änderung des Bebauungsplanes Sondergebiet Ramsachstraße“**
Aufstellungsbeschluss erfolgt am 30.03.2023; Die öffentliche Auslegung nach § 3 Abs. 2 BauGB wird in Abstimmung mit dem Grundstückseigentümer derzeit vorbereitet.
- **Neuaufstellung eines Bebauungsplanes „7. Änderung des Bebauungsplanes Am Mösl-Schlageis“**
Aufstellungsbeschluss erfolgt am 15.12.2022; Die öffentliche Auslegung nach § 3 Abs. 2 BauGB erfolgte im Zeitraum vom 29.08. bis 02.10.2023.
- **„8. Änderung des Bebauungsplanes Gewerbegebiet Murnau-Nord/Erweiterungsfläche Gewerbegebiet Murnau-Nord für den Bereich der Grundstücke Fl.Nr. 6368/3, Gemkg. Murnau“**
Aufstellungsbeschluss erfolgte am 27.04.2023. Die öffentliche Auslegung nach § 3 Abs. 2 Baugesetzbuch (BauGB) wird derzeit vorbereitet.

Eingestellte, bzw. derzeit ruhende Bauleitverfahren

- **Neuaufstellung eines Bebauungsplanes „Einsiedelweg“**
Öffentliche Auslegung § 3 Abs. 2 BauGB ist erfolgt. Vorbereitung zur nochmaligen öffentlichen Auslegung nach § 4 a Abs. 3 BauGB ruht derzeit.
- **Neuaufstellung eines Bebauungsplanes „2. Änderung des Bebauungsplanes Hauserbergäcker“**
Aufstellungsbeschluss gefasst.
- **Neuaufstellung eines Bebauungsplanes „Südlich des Ettaler Mandlwegs“**
Verfahren ruht derzeit
- **Änderung des Bebauungsplanes „Isar-Amperwerke“**
Verfahren ruht derzeit.

Folgende Bebauungspläne sind zwischenzeitlich als Satzung beschlossen:

- **Neuerlass eines Bebauungsplanes „2. Änderung des Bebauungsplanes Bahnübergangsbeseitigung Kohlgruber Straße“**
Rechtsverbindlich seit dem 13.03.2023
- **Neuerlass eines Bebauungsplanes „1. Änderung des Bebauungsplanes Bahnübergangsbeseitigung Kohlgruber Straße“**
Rechtsverbindlich seit dem 28.10.2022.
- **Neuaufstellung eines Bebauungsplanes „Kinderhaus St. Nikolaus Am Längelfeldweg“**
Rechtsverbindlich seit dem 28.10.2022.
- **Neuaufstellung eines Bebauungsplanes für den Bereich zwischen Reschstraße und Griesbräustraße**
Rechtsverbindlich seit dem 01.02.2023.
- **33. Änderung des Flächennutzungsplanes für den Bereich des Bebauungsplanes „Egling“**
Rechtsverbindlich seit dem 04.09.2023.

Tiefbau

Erweiterung der Fahrradabstellanlage in Murnau

Im Zuge des Mobilitätskonzepts wird der Markt Murnau die Fahrradabstellanlage im Ort deutlich erweitert.

So werden am Forsterangerparkplatz sowie am Innovations Quartier zwei überdachte Fahrradabstellanlagen mit je 20 Stellplätze hergestellt. Zusätzlich werde am Forsterangerparkplatz und an der Murnauer Bucht je eine E-Ladestation errichtet.

Am Bahnhof wird die best. B+R-Anlage um 10 abschließbare Fahrradboxen erweitert.

52 zusätzliche Fahrradbügel werden über den Ort verteilt (Ortskern, Froschsee) aufgestellt. Die Baukosten belaufen sich auf ca. 100.000 €.

Der Bund und der Freistaat fördern die Maßnahme mit ca. 85 % der Baukosten.

Umrüstung der Straßenbeleuchtung auf hocheffiziente LED-Technik

Im Gemeindegebiet Murnau gibt es derzeit rund 1.500 kommunale Straßenbeleuchtungsbrennstellen. Ca. 100 der Leuchten waren bereits mit hocheffizienter LED-Technik ausgestattet. Der Markt Murnau hat 2020 den Beschluss gefasst, auch die restlichen rund 1.400 Straßenbeleuchtungsbrennstellen auf LED umzurüsten. Dabei handelt es sich um eine 1:1-Umrüstung, d.h. es werden die bestehenden Beleuchtungsstandorte umgerüstet und keine zusätzlichen Straßenbeleuchtungsanlagen gebaut. Ziel der Umrüstung ist es, den Stromverbrauch der Straßenbeleuchtungsanlagen mehr als zu halbieren und somit signifikant CO₂-Ausstoß und Kosten einzusparen. Die Kosten der Umrüstung belaufen sich auf rd. 900.000 EUR. Die Umrüstung wird in zwei Bauabschnitte aufgeteilt.

Der erste Bauabschnitt wurde im 2023 abgeschlossen. Die Kosten beliefen sich für den ersten Bauabschnitt auf ca. 345.000 €, wovon rd. 20% vom Bund gefördert werden.

Mit dem zweiten Bauabschnitt wird im Winter 2023/24 begonnen. Die Kosten hierfür werden auf ca. 325.000 € geschätzt, wovon rd. 80 % vom Bund gefördert werden.

Umsetzung des Radwegekonzeptes

2023 wurde eine weitere Maßnahme des Radverkehrskonzeptes umgesetzt.

An der St2062/Kocheler Straße wurde im Bereich der Einmündung zum UKM der Lückenschluss des Radweg Murnau-Kochel hergestellt. Hierbei wurde der bestehende Bypass zum UKM zurück gebaut und auf einer Länge von ca. 150 m ein 2,50 m Breiter Geh- u. Radweg sowie eine barrierefreie Bushaltestelle hergestellt.

Die Baukosten beliefen sich auf ca. 200.000 €.

Der Bund fördert die Maßnahme mit ca. 70 % der Baukosten.

Der Talweg wurde, nach Abstimmung mit den Anliegern auf einer Länge von ca. 350 m in einer Breite von 3,00 m asphaltiert.

Die Baukosten beliefen sich auf ca. 40.000 €.

Noch im Herbst 2023 soll an der Schwaiganger- und Schlossbergstraße ein einseitiger Fahrradschutzstreifen hergestellt werden.

Hochwasserschutz Froschhausen

Im Zuge des Hochwasserschutzes Froschhausen wurde die Leonhardstraße nördlich der Ortseinfahrt aus Richtung Neuegling kommend auf einer Länge von ca. 50 m abgesenkt. Durch die Absenkung der Straße und die Drehung der Querneigung soll das anfallende Regenwasser vor der Ortseinfahrt Froschhausen abgefangen und zum Riegsee abgeleitet werden.

Die Baukosten beliefen sich auf ca. 45.000 €.

Parkleitsystem Murnauer Bucht und Murnauer Moos

An den vielfrequentierten Parkplätzen Murnauer Bucht und Murnauer Moos wurde zur Steuerung des Parksuchverkehrs ein PLS installiert.

Die Baukosten beliefen sich auf ca. 75.000 €.

Der Freistaat fördert die Maßnahme mit ca. 30 % der Baukosten.

9. Immobilienmanagement **Bauunterhalt 2022**

Gebäude 120 Kemmelpark

Fenstertausch
Reparatur Aufzug

Postgebäude

Trennung der Elektrostromkreise

Strandbad

Pächterwechsel/Mängel Landratsamt

Schlossmuseum

Umbau Ausstellung

JL-Grundschule

Erneuerung EDV Netzwerk

Modernisierung Campingplatz

Bauhof

Austausch **Fenster Nordseite**

Sanierung Aufzug
Maler Farbabscheiderbecken
Fassadebsanierung Giebel West
Garagentor Sud

Christoph-Probst-Mittelschule

Sanierungskonzept Grundaufträge
Zielbretter
Aufschaltung -Sanierung ELA
Prüfung Schultafeln
Sanierung Allwetterplatz
Sanierung Böden
Corona Lüftungskonz.
Tankprüfung Öl
Corona Luftreiniger
Farana Bestandspläne
DGUV Prüfung
Spielplatz/Bäume
neues Datennetz

E.v.S Mittagsbetreuung

Gartenhaus
neue Vorhänge

E.v.S Grundschule

Fassadensanieung
Regelung Heizung
Sanierung Böden
Ausschreibung DGUV
Kanalbefahrung
Sanierung Brandschutztüre
Tafelprüfung
Spielplatz/Bäume
neues Datennetz

Feuerwehr Murnau

UV Schutz Fenster
 Lüftung Umkleide
 Umst. Wartung Lüftung neue Firma

Feuerwehr Weindorf

Kanal Rückstauverschluß
 Aussenanlage

Hagenerstr4-6

Sanierung Wohnung
 Austausch Energiezähler

IQ Gebäude

Sanierung Holzfassade Nord
 neue Kinderbetreuung
 F 90Decke Flur
 Aufrüszng Brandschutztüren
 Sanierung Heizungspumpen
 Austausch Kesseksteuerung
 Austausch Boiler Schwesternhaus
 Wartung besteh. RLT Anlagen
 neuer Wartungsvertrag RLT
 3.OG Undichte Türe Tauschen
 Umplanung Sicherheitsbeleuchtung
 Spielplatz/Bäume

James Loeb Apartment

Sanierung 2 Apartment

KITA Drachennest

Sanierung Gruppenraum
 Bestandspläne Ferana
 Spielplatz/Bäume
 neue Wasbeckenanlage
 neues Datennetz

KTM

Aufschltung BMA
 Sachverständigen
 Bodensanierung
 neue NSHV
 Sanierung Brandschutztüren
 Sanierung Beleuchtung
 neuer Boden Proberaum
 Sanierung Bühnen türe
 DGUV Prüfung

Rathaus

RLT Wartungsvertrag
 Wartungsvertrag Kälte
 Feuchteschäden Lager TI

10. Umwelt und Mobilität

Mobilitätskonzept

Das Umweltreferat setzt sich intensiv mit der Entwicklung eines nachhaltigen und integrieren Mobilitätsplanes (Gesamtverkehrskonzeptes) auseinander. Leitidee dabei soll die Erstellung und Umsetzung eines zukunftsgerechten Mobilitätsplanes „Murnau Mobil 2025“ sein. Zum 01.02.2022 wurde eine projektbezogene Stelle mit einem Umfang von 20 h/Woche zur Bearbeitung der Phase 2 des Mobilitätskonzeptes besetzt. Für diese Stelle wurde eine Leader-Förderung beantragt und bewilligt. Es werden anhand der vorliegenden Leitlinien aus der Bestandserhebung (Phase 1) konkrete Maßnahmen zur Verbesserung des Mobilitätsangebotes ausgearbeitet. Dieses Projekt wird voraussichtlich Anfang 2024 abgeschlossen. Im April und August fanden zwei Formate statt, um die Grundlage für die Ableitung für Mobilitätsmaßnahmen zu schaffen. Die bestehenden Leitlinien beschreiben lediglich eine Entwicklungsrichtung. Erst wenn klar wird, ob und ggf. wohin sich die Mobilität in Murnau entwickeln soll, können Maßnahmen gesucht werden, die das erreichen können. Mit dem gleichen Zweck erfolgte die Planung und Vorbereitung des Bürgerdialogs zum Zielbild, der Anfang Januar 2023 stattfand.

Aktualisierung der Quell- und Zielverkehre:

Ab Mai erfolgte eine Marktübersicht zu Techniken und Anbietern von Quell- und Zielverkehrsanalysen. Mit 10 Anbietern wurden weiterführende Gespräche geführt und zuletzt ein Anbieter ausgewählt und beauftragt. Ende September lag der Abschlussbericht vor, die Ergebnisse wurden im Gemeinderat vorgestellt. Die Analyse konnte einerseits bestätigen, dass die bestehenden Verkehrsdaten auch nach der Pandemie grundsätzlich Geltung haben. Zum anderen lieferte sie mit 23% den Anteil des reinen Binnenverkehrs in Murnau. Damit waren zwei wesentlichen Datenfundamente für das Mobilitätskonzept gesetzt.

Parkraumkonzept

Anlässlich der Planungen zum Neubau des Feuerwehrgebäudes, das optional auch mit öffentlichem Parkraum ausgestattet werden könnte, wurde Ende März eine integrierte Parkraumbetrachtung vorgelegt. Diese basierte auf der Parkraumerhebung von 2020 und beinhaltete eine Prognose des zukünftigen Bedarfs auf Basis verschiedener statistischer Einflussfaktoren. Zudem wurden verschiedene Gestaltungsoptionen des Parkraums dargestellt und bewertet.

Mobilitätsstation am Bahnhof

Im Zuge des Neubaus gemeindlicher Wohnungen am Bahnhof entsteht im südlichen Erdgeschoß die Fläche für eine Mobilitätsstation, in der Bahnreisende neben Informationen zu den Mobilitätsangeboten in Murnau auch die Möglichkeit erhalten sollen, Fahrräder auszuleihen und zurückzugeben. Ende 2022 wurden erste Optionen für ein Betreibermodell entwickelt und in den Bauplanungen die nötigen Vorhalte geschaffen.

Aufbau von Ladeinfrastruktur für Elektrofahrzeuge

2022 wurde mit dem Bau von weiteren fünf Ladesäulen begonnen. Die Inbetriebnahme der Standorte Bahnhof, biologische Station, Murnauer Bucht, Gemeindewerke und Strandbad Seehausen erfolgt bis Mitte 2023.

Einführung eines E-Carsharing

Im Mai 2022 startete das E-Carsharing in Murnau mit drei Fahrzeugen. Das Angebot wird von E-Oberland betrieben, die Marktgemeinde stellt die dafür notwendigen Stellplätze und Ladeinfrastruktur zur Verfügung. Das Angebot soll in den kommenden Jahren weiter ausgebaut werden und stellt damit einen wichtigen Baustein der Mobilitätswende dar.

Ortsbus Murnau

Im Juni 2022 endete der zweijährige Vertrag mit der Firma Omobi für den Betrieb des Ortsbusses auf den Gemeindegebieten Murnau, Seehausen und Riegsee. Am Ende der Betriebszeit wurden insgesamt 39.818 Fahrgäste befördert. Es wurden Auswertungen und Vorlagen für den Gemeinderat erstellt. Im März 2022 wurde die Verlängerung des Betriebes um weitere 12 Monate, bis 30.06.2023 beschlossen.

Um das Angebot und die Auslastung der Fahrzeuge zu verbessern wurde das Tarifsysteem überarbeitet. Der Preis für Einzelfahrten wurde damit leicht angehoben und die Fahrten für Familien und Gruppen günstiger gestaltet.

Arbeitsgemeinschaft fahrradfreundlicher Kommunen in Bayern (AGFK):

Im Januar 2022 erfolgte die Zertifizierung als fahrradfreundliche Kommune.

Zum Ende des Jahres wurde ein Jahresbericht zur Dokumentation der umgesetzten Maßnahmen zur Förderung des Radverkehrs erstellt.

Fahrradzählstelle

Als Mitglied der Arbeitsgruppe fahrradfreundlicher Kommunen (AGFK) kann Murnau eine Förderung für eine Fahrradzahlstelle erhalten. Diese Zahlstelle hat den Zweck, den Radverkehr zahlenmäßig zu erfassen und so gegenüber einem Ausgangszustand mögliche Veränderungen sichtbar zu machen, die sich im Zeitverlauf aus Maßnahmen zur Förderung des Radverkehrs ergeben. Im Oktober begann die Marktsichtung der Anbieter von Fahrradzahlstellen sowie der Vergleich der Alternativen Technologien. Daraufhin erfolgte die Standortauswahl in Abstimmung mit den jeweiligen Verwaltungsstellen. Die Bestellung und Inbetriebnahme erfolgt in 2023.

Fahrradabstellanlagen

Im August startete die Überarbeitung der Radabstellanlagen. Aufgrund der vermehrten Nutzung von Fahrrädern durch die Bevölkerung sowie Touristen kommen die bestehenden Anlagen zunehmend an ihre Grenzen. Zunächst wurde eine Übersicht der bestehenden Anlagen geschaffen und die Bedarfe und Möglichkeiten einer Ausweitung geklärt. Dann erfolgte ein Marktüberblick mit Anfrage verschiedener Angebot sowie eine Prüfung der bestehenden Fördermöglichkeiten. Die Beantragung und Beauftragung erfolgten in 2023.

Klimaneutrale Kommunalverwaltung

Am 23.07.2020 wurde vom Gemeinderat die Erreichung der Klimaneutralität des Marktes Murnau bis spätestens 2030 beschlossen. Um dieses Ziel zu erreichen wurde ein Konzept mit Maßnahmenkatalog und Zeitplanung erstellt. Im Jahr 2022 wurde ein Förderantrag für die Einführung eines Energiemanagements für die kommunalen Liegenschaften inkl. einer Vollzeitstelle Energiemanager gestellt. Des Weiteren wurde ein Bilanzierungstool für die THG-Emissionen der Kommunalverwaltung beschafft und mit der Datenerfassung für das Referenzjahr 2021 begonnen.

Energieeinsparteam

Die stark gestiegenen Energiekosten im Herbst 2022 bedeuteten für den Markt Murnau auf der einen Seite einen schmerzlichen Blick in das nächste Haushaltsjahr, auf der anderen Seite lieferten sie jedoch auch den Anstoß dazu das bereits bestehende Ziel der Reduktion des Energieverbrauchs mit noch mehr Engagement zu verfolgen. Auf dem Weg in eine klimaneutrale Kommunalverwaltung ist dieser erste Schritt von hoher Bedeutung für die Zukunft.

Um die Aktivitäten auf diesem Feld zu bündeln wurde im September ein Energieeinsparteam, bestehend aus Vertretern der Geschäftsleitung, Gemeindewerke, Immobilienmanagement und Umweltreferat gegründet um gemeinsam möglichst effektiv an der Maßnahmenumsetzung zu arbeiten.

Von der gesamten Belegschaft kamen wichtige Hinweise und Ideen auf Einsparmöglichkeiten, die geprüft und wenn möglich umgesetzt wurden.

Es wurden Daten über die Wärmeverbräuche, Betriebszeiten und Heizkörper gesammelt um Einsparpotentiale zu ermitteln und Angebote zur Umrüstung bestimmter Gebäude auf eine programmierbare Einzelraumregelung eingeholt. Parallel dazu wurde das Gebäude der Gemeindewerke am Viehmarktplatz 1 bereits mit programmierbaren Thermostatköpfen ausgestattet um erste Erfahrungen auf diesem Gebiet zu sammeln. Hier lassen sich nun für jeden Raum individuelle Heizprofile, passend zur Anwesenheit der Mitarbeitenden erstellen.

Energieeffizienzprojekt

Nachdem sich im Mai 2022 fünf Murnauer Betriebe dazu entschlossen hatten den Grundstein für ein Netzwerk von engagierten Unternehmen in Bezug auf Energieeffizienz und Klimaschutz zu setzen, konnten zum Ende des Jahres die Beratungen erfolgreich abgeschlossen werden. Die teilnehmenden Betriebe waren das Hotel Post, die Buchhandlung Gattner, die Schokoladenmanufaktur Krönner, Strodtkötter Immobilien sowie die Sparkasse Oberland. Die organisatorische Begleitung des Projektes erfolgte durch das Umweltreferat des Marktes Murnau.

In Kooperation mit der Energiewende Oberland und den Gemeindewerken Murnau wurde in jedem Betrieb für zwei Wochen das Stromlastprofil minutengenau gemessen. Im Anschluss fand eine Ortsbegehung durch einen Energieberater statt, wobei das Augenmerk auf leicht umsetzbare Einsparpotenziale gerichtet wurde. Außerdem war in dem Bericht jeweils eine Potenzialanalyse für den Einsatz einer Photovoltaik Anlage auf den Dachflächen enthalten.

Arbeitsgruppe Energie & Klimaschutz

Im Jahr 2022 fanden zwei Treffen der Arbeitsgruppe zu den Themen „Gebäude und Energie“ sowie „Mobilität“ statt.

Energieberatungsangebot der Verbraucherzentrale Bayern in Murnau

In Kooperation mit der Verbraucherzentrale Bayern (VZ) bietet das Umweltreferat Energieberatungen zu Themen wie baulicher Wärmeschutz, Heizungs- und Regelungstechnik oder Energieeffizienzmaßnahmen an.

Bürgerinnen und Bürgern steht das stationäre Energieberatungsangebot der Verbraucherzentrale in Murnau kostenfrei zur Verfügung.

VHS-Kooperation

In Kooperation mit der Volkshochschule Murnau wurden 2022 wieder verschiedene Veranstaltungen geplant und durchgeführt.

Folgende Angebote wurden veranstaltet:

- Biberexkursion
- Klimaschutz mit Holzbau und Naturdämmstoffen
- Der Weg des Wassers in Murnau; Kooperation mit den Gemeindewerke Murnau
- Dem Abwasser auf der Spur; Kooperation mit den Gemeindewerke Murnau

Baumpflanzungen mit Schulklassen

Im Juli 2022 wurde mit jeweils einer Schulklasse der Emanuel-von-Seidl-, James-Loeb- und Christoph-Probst-Schule eine Aktion zur Umweltbildung im langen Filz durchgeführt. Gemeinsam mit Revierförster Friedrich Maier und Umweltreferent Philipp Zehnder wanderten die SchülerInnen entlang des Bohlensteiges in das gemeindliche Waldstück um dort Bäume zu pflanzen. Bereits auf dem Weg wurden viele spannende Themen besprochen und erlebt. Die Aktion wird jährlich mit allen gemeindlichen Schulen durchgeführt.

Stadtradeln 2022:

Vom 25.06. bis 15.07.2022 hat Murnau zum sechsten Mal an der Kampagne STADTRADELN teilgenommen. Die Kampagne wird vom Klima-Bündnis, dem größten kommunalen Netzwerk zum Schutz des Weltklimas, zum elften Mal bundesweit koordiniert. Dabei treten die Teilnehmer*innen 21 Tage lang für Klimaschutz, Radverkehrsförderung und ein lebenswertes Murnau in die Pedale und sammeln fleißig Fahrrad-Kilometer. Das STADTRADELN hat sich mittlerweile zu Deutschlands größter Fahrradkampagne entwickelt.

Die Abschlussveranstaltung mit Preisverleihung und Workshops fand auf dem Vorplatz des James-Loeb-Hauses in Murnau statt.

Klimamarkt/Klimafrühling

Am 14.Mai 2022 wurde im Rahmen des Klimafrühling Oberland in Murnau ein Klimamarkt organisiert. Dieser wurde in Kooperation mit dem Wirtschaftsförderverein Murnau geplant und im Bereich der Bahnhofstraße durchgeführt.

Europäische Mobilitätswoche

Murnau beteiligte sich auch 2022 wieder an der jährlichen Europäischen Mobilitätswoche im September. Neben der Einladung an die betreffenden örtlichen Vereine, sich mit Projekten zur Mobilität zu beteiligen, führte das Umweltreferat ein Bürgergespräch zu Schwachstellen in der Fuß- und Radverkehrsinfrastruktur in der Fußgängerzone durch. Die neu hinzugekommenen Hinweise wurden in den bestehenden Bearbeitungsprozess überführt.

Gartenprojekte: Sonnenacker

Der Sonnenacker unterhalb der katholischen St. Nikolaus-Kirche wird von der Solidargemeinschaft Werdenfelser Land betrieben. Jedes Jahr werden die Ackerfurchen an Hobbygärtner*innen verpachtet, die gerne ihr eigenes Gemüse anbauen möchten.

11. Amt für Soziales und Familie

	2021	2022
Renten aller Art Anträge	268	315
Leistungen nach SGB XII Anträge	37	55
Wohngeld Anträge	27	52
Wohnberechtigungsschein Anträge	107	101
Schwerbehindertenausweis Anträge	35	57
Lebensbescheinigungen	94	64
Familienpass	29	27
Freizeitpass	18	23

12. Kinderbetreuungseinrichtungen

Der Markt Murnau a. Staffelsee leistet für die Kinderbetreuungseinrichtungen jährlich Ausgaben von rund 2,9 Mio. Euro. Informationen über alle Kinderbetreuungseinrichtungen in Murnau sind im Amt für Soziales und Familie (Tel. 476118) erhältlich sowie auf der Homepage des Markt Murnau (www.murnau.de/kinderbetreuung)

Stand 01.08.2023

Kindergärten

Träger	Einrichtung	Anz. der Plätze lt Betriebser- laubnis	tatsächlich aufgenommene Kinder
Markt Murnau a. Staffelsee	Gemeindliche Kindertagesstätte Drachennest, Schloßbergstraße 22	108	101
Kath. Pfarrkirchen- stiftung St. Nikolaus	Kindertagesstätte St. Nikolaus Längenfeldweg 33	75	62
Murmel e.V.	Murmelkindergarten Dr.-August-Einsele-Ring 18	15	15
Evang.-Luth. Kirchen- gemeinde Murnau	Evang. Kindertagesstätte Bienen- haus, Ulrichstr. 14	103	101
Summe		301	279

Betreuung von Schulkindern

Träger	Einrichtung	Anz. der Plätze lt Betriebser- laubnis	tatsächlich aufgenommene Kinder
Kinderhorte			
Evang.-Luth. Kir- chengemeinde Murnau	Kinderhort Bienenhaus Mayr-Graz-Weg 12	40	47
Kinder-, Jugend- und Erwachsenen-hilfe e.V.	KJE-Hort Dr.-August-Einsele-Ring 10	50	47
Markt Murnau a. Staffelsee	Gemeindl. Kindertagesstätte „Dra- chennest“,Schloßbergstraße 22	42	39

Träger	Einrichtung	Anz. der Plätze lt Betriebser- laubnis	tatsächlich aufgenommene Kinder
Großtagespflege			
Murmel e.V.	Mittagsbetreuung Familienzentrum Murmel e.V., Dr.-August-Einsele-Ring 18	16	14
Summe		148	147

Betreuung von Kindern unter 3 Jahren

Träger	Einrichtung	Anz. der Plätze lt Betriebser- laubnis	tatsächlich aufgenommene Kinder
Kinderkrippe			
Sozialdienst Kath. Frauen GAP	Kinderkrippe des SKF, Dr.-Friedrich-und-Ilse-Erhard- Straße 11	52	36
Katholische Jugend- fürsorge der Diözese Augsburg e.V.	Kinderkrippe Hochried Hochried 1-12	20	20
Evang.-Luth. Kir- chengemeinde Murnau	Evang. Kindertagesstätte Bienen- haus, Ulrichstr. 14 Ab Okt. 2023 , 15 Plätze		
Großtagespflege			
Murmel e.V.	Großtagespflege Betreuung Kinder unter 3 Jahre, Kinderstube Dr.-August-Einsele-Ring 18	16	10
Frau und Beruf plus e.V.	Großtagespflege I Betreuung Kinder unter 3 Jahre im IQ James-Loeb-Straße 11	10	9
Frau und Beruf plus e.V.	Großtagespflege II Betreuung Kin- der unter 3 Jahre im IQ James-Loeb-Straße 11 Seit November 2022	10	8
Summe		108	83

Berufsgenossensch. Unfallfürsorge	Betriebstagesstätte im UKM (Krippe / Hort / Kindergarten)	125	94
--------------------------------------	--	-----	-----------

Gesamtsumme:		682	603
---------------------	--	------------	------------

Betreuung Kinder mit Integrationsbedarf (ohne UKM): 20

Betreuung Kinder mit Migrationshintergrund (ohne UKM): 65

Betreuung U3-Kinder im Kindergarten (ohne UKM): 11

Mittagsbetreuung an den Grundschulen

	Anzahl der Kinder Schuljahr 2022/23
Emanuel-von-Seidl-Grundschule	55
James-Loeb-Grundschule	29
Verlängerte Mittagsbetreuung JL	15

Neu geschaffene Plätze in der Kinderbetreuung seit 2014

Kindergarten

2020 Evangelische Kindertagesstätte Bienenhaus 25 Plätze

Betreuung von Kindern unter 3 Jahren

2019 Großtagespflege Murmel 10 Plätze

2019 Großtagespflege IQ 10 Plätze

2022 Großtagespflege IQ 10 Plätze

2023 Evangelische Kindertagesstätte Bienenhaus 15 Plätze

ab 2026 Kindertagesstätte St. Nikolaus 24 Plätze

Betreuung von Grundschulkindern

2014 KJE-Hort 10 Plätze

2015 Gemeindliche Kindertagesstätte Drachennest 10 Plätze

2016 KJE- Hort 15 Plätze

2017 Evangelischer Kinderhort Bienenhaus 10 Plätze

2018 Großtagespflege Murmel 10 Plätze

2022 Verlängerte Mittagsbetreuung James-Loeb-GS 15 Plätze

2023 Verlängerte Mittagbetreuung James-Loeb-GS 15 Plätze

2023 Verlängerte Mittagsbetreuung Emanuel-von-Seidl-GS 25 Plätze

Ab 2026 Kindertagesstätte St. Nikolaus 25 Plätze

13. Schulen

(Stand 01.10.2023)

	Schülerzahl	Klassenzahl	Klassen- durchschnitt
Emanuel-von-Seidl-Grundschule Schulleitung: Frau Baier	284	12	23,7
James-Loeb-Grundschule Schulleitung: Frau Meder	168	8	21
Christoph-Probst-Mittelschule gesamt:	359	18	
davon			
M-Schüler	107	5	
Ganztagesklassen	107	5	
V1- und V2-Klassen	37	2	
Schulleiter: Frau Weber			
Realschule Schulleitung: Herr Havelka	598	25	23,92
Staffelsee-Gymnasium Schulleitung: Herr Schürmer	846	31	27,29

In 2011 bildete der Markt Murnau a. St. mit den Gemeinden Oberau, Oberammergau und Bad Kohlgrub den Schulverbund Nord. Zum Schulsprengel der Mittelschule Murnau gehören neben o. g. Gemeinden die Gemeinden Bad Bayersoien, Saulgrub, Riegsee, Spatzenhäuser, Großweil, Seehausen, Uffing, Ettal, Unterammerngau, Eschenlohe, Ohlstadt und Schwaigen. Seit Dezember 2012 sind zwei Jugendsozialarbeiterinnen an der Mittelschule Murnau tätig.

14. Gemeindliches Jugendzentrum ERLHAUS

Öffnungszeiten:

Montag geschlossen
 Dienstag 14.30 bis 19.30 Uhr
 Mittwoch 14.30 bis 19.30 Uhr
 Donnerstag geschlossen
 Freitag 15 bis 20 Uhr
 Samstag 13 bis 20 Uhr
 Sonntag 13 bis 19 Uhr
 Tel. 0 88 41 / 26 56



www.erlhaus.de

Das ERLHAUS war 2022 an 236 Tagen geöffnet (2021: 242 Tage) und wurde dabei von ca. 9000 Personen genutzt, was eine durchschnittliche Ausnutzung von ca. 38 Personen pro Nutzungstag ergibt. Die Altersspanne reichte von Eltern mit Kleinkindern bis zu den Senioren, auch waren alle sozialen Schichten vertreten. Allerdings überwog die Zielgruppe der 10- bis 16-jährigen.

Personal

Für den Betrieb des Erlhaus standen 2022 vier Stellen für Sozialpädagogen (m,w,d) zur Verfügung, wobei 2 Stellen Teilzeitstellen mit ca. 12,5 Stunden waren.

Das Jahr 2022 war besonders personell gesehen ein Jahr des Umbruchs im Erlhaus. Trotz Fachkräftemangel konnte eine zweite Teilzeitstelle mit achtzehn Wochenstunden dann auch Mitte November mit einer pädagogischen Fachkraft besetzt werden, welche seit dem das Team vervollständigt und nach der Einarbeitung, zukünftig ab Anfang 2023 neue Öffnungszeiten ermöglicht.

Jugendbeteiligung

Die Beteiligung der Jugendlichen am räumlichen und inhaltlichen Angebot ist ein wichtiger Bestandteil des Leitbildes des Erlhauses. Der Trend, des Engagements von Jugendlichen bei konkreten, überschaubaren und kurzfristig umsetzbaren Einzelprojekten wurden im Jahr 2020 durch den ersten Lockdown abrupt gestoppt.

2022 war die Beteiligung der Kinder- und Jugendlichen, besonders nach dem ersten Quartal des Jahres wieder besser möglich, auch wenn planungsintensive Projekte, zur Intensivierung der Beteiligung, wie das Planungswochenende auch in diesem Jahr nicht stattfinden konnten.

Es war 2022 wieder möglich, neben vielen kurzfristig umsetzbaren Einzelprojekten Gruppen zu beteiligen. Deutlich spürbar war aber auch, dass erst wieder eine Hinführung zu den Möglichkeiten der Beteiligung nötig war und den Kindern oft das Verständnis dafür fehlte.

Die im Vorjahr entstandenen Gruppen vom „Clubraum“ und vom „Musikraum“ konnten sich weiter festigen, fingen an ihre Räume zu gestalten und trugen durch Aktionen wie Crêpes machen etc. zum offenen Treff bei. Trotz einiger Wechsel bei den Mitgliedern wurden die

Gruppen zu einem festen Bestandteil im Erlhaus und sind nach wie vor aktiv.

Das Anfang November 2021 gegründete Theken-Team konnte das komplette Jahr 2022 weiter aufrechterhalten, gefestigt und aufgebaut werden. Die Mitglieder des Theken-Teams gestalten seitdem maßgeblich das Sortiment, den Betrieb des offenen Treffs, als auch den Thekenbereich generell mit. 2022 fanden außerdem zwei exklusive Events zur Festigung des Teams nur für die Mitglieder des Theken-Teams statt. Drei Erlhaus Besucher konnten erfolgreich die Jugendleiterausbildung absolvieren.

Delegation neuer KJV Anwärter und Unterstützung dieser.

Die Skater vom Erlhaus wurden in ihrer Initiative „Neuer Skateplatz“ weiterhin unterstützt.

Beispiele Einzelprojekte: Wasser- und Nerfschlacht, Crêpes- und Grillaktionen, Übernachtungsaktionen, Karaoke Abend u.Ä.

Es haben sich 43 Kinder, Jugendliche und Jugendleiter ehrenamtlich für das ERLHAUS eingesetzt.

Offenes Leitungsteam

Wichtiger Bestandteil der Beteiligungsstruktur sind seit November 2014 als Ergebnis eines Planungs-Wochenendes die regelmäßigen Termine des Offenen Leitungsteams. Das Offene Leitungsteam konnte in Präsenz regelmäßig stattfinden.

- Die bisherigen Wochenbesprechungen der hauptamtlichen Mitarbeiter sind als Offenes Leitungsteam öffentlich und finden seit 30.10.2020 wöchentlich um 14 Uhr am Freitag statt.
- Die Themen werden öffentlich bekannt gemacht, so dass Interessierte gezielt an den Besprechungen teilnehmen können.
- Es gibt die Möglichkeit, spontan die Themen der Anwesenden auf zu greifen

2022 fanden 44 Sitzungen des Offenen Leitungsteams statt, an denen insgesamt 154 Besucher und Besucherinnen teilgenommen haben.

Die besprochenen Themen waren unter anderem:

- Hausverbote, bzw. Arbeitseinsätze
- Öffnungszeiten
- Beantragung von finanziellen Mitteln für Projekte, Umgestaltungen und Aktionen
- Informationen zu bevorstehenden Neuerungen
- Renovierungen
- Geplante Feiern und Übernachtungsaktionen
- Beteiligungsmöglichkeiten
- Informationen
 - Beteiligungsmöglichkeiten
 - Neue Angebote und Projekte
- Regeln und Umgang mit Regelverstößen
- Theke (Team, Veränderungen, Angebot, Gestaltung etc.)
- Verwendung von Spendengeldern
- Neue Anschaffungen
- Vorstellung Mitarbeiter
- Raumgestaltung
- Beantragungen exklusiver Raumnutzungen
- Vorschläge der Besucher zur Programmgestaltung
- Eigene Projektideen einzelner Besucher

Clubraum

Der ehemalige Partyraum im Keller wurde von Jugendlichen exklusiv ausgestattet und umgestaltet. Die Nutzung des Clubraums war 2022 den Clubmitgliedern vorbehalten, die ihrerseits nach Absprache Freunde mitbringen konnten. Unter bestimmten Voraussetzungen war der Raum auch außerhalb der Öffnungszeiten des Offenen Treffs für die Gruppe nutzbar.

Musikraum-Gruppe

Die zweite Gruppe gestaltete im Laufe des Jahres den Tanz/Musikraum im ersten Stock individuell um und stattete diesen mit neuer Technik, anderen Möbeln und liebevoller Deko aus. Auch hier wird der Raum das Jahr über exklusiv von der Gruppe und ihren Freunden genutzt, wenn auch nur während der Zeiten des offenen Treffs.

Theke

Der Thekenbereich war 2022 wieder zentraler Bestandteil des Offenen Treffs und wurde maßgeblich durch das im Vorjahr neu entstandene Theken-Team geprägt und von diesen gestaltet. Hier konnten neben dem Ausleihen auch wieder Getränke und Snacks verkauft werden. Das Theken-Team hat seit dem Bestand und entwickelt sich stetig weiter.

Werkstatt

Die Werkstatt konnte im Jahr 2022 wieder vollumfänglich genutzt werden, je nach

Unterstützungsbedarf war allerdings eine vorherige Absprache mit den Mitarbeitern nötig. Seit August 2020 wird von einem ehrenamtlichen Jugendleiter jeweils mittwochs eine „Offene Werkstatt“ angeboten, bei der eigene Projekte, Reparaturen, Basteleien unter fachlicher Begleitung realisiert werden können. Nach einer längeren Pause der „offenen Werkstatt“ im Frühjahr, die gesundheitlichen Problemen des ehrenamtlichen Mitarbeiters geschuldet war, konnte das Projekt anschließend wieder regelmäßig jeden Mittwochnachmittag stattfinden.

Besondere Angebote

Auch 2022 konnten unsere Angebote im Rahmen des Ferienpasses stattfinden. Es fanden 11 Veranstaltungen im Rahmen des Ferienpasses statt, 123 Kinder- und Jugendliche nahmen insgesamt an unseren Ferienpass Angeboten teil.

Das langfristig angelegte Cosplay Fotoshooting konnte 2022 umgesetzt werden. Die Homepage soll dann im Jahr 2023 nach und nach mit Fotos von den Shootings neu, datenschutzkonform und ansprechend gestaltet werden.

Im Zuge der Aktivierungshilfen fand ein Familienbrunch statt, der wieder mehr Begegnung zwischen den Familien, Kindern und Eltern schaffen sollte.

Auch konnte das Projekt „Vernissage Tiefgarage“ erneut durchgeführt werden. Hierbei wurden von unseren Graffiti Künstlerinnen und Künstlern neue Werke für die Tiefgarage unter dem KTM erschaffen, welche dort wieder für ein Jahr ausgestellt werden.

Des Weiteren fand ein Erste Hilfe Kurs für Jugendliche im Erlhaus statt.

Gegen Ende des Jahres startete noch ein regelmäßiges Boxprojekt, angeleitet von einem früheren Erlhaus Besucher, welcher langjährige Erfahrung in diesem Bereich mitbrachte.

Das Highlight für alle Besuchenden des Erlhaus war die von Jugendlichen initiierte und organisierte Halloween Party.

Bauliche Gestaltung

An einigen Renovierungsarbeiten und bei der weiteren Ausgestaltung des ERLHAUS, haben sich 43 Jugendliche beteiligt.

Offener Treff

Die Gruppe der Stammbesucher konnte im offenen Treff auf circa 250 Kinder- und Jugendliche, die in der Regel mindestens 1-mal in der Woche das ERLHAUS nutzten stabilisiert werden. Seit Herbst 2009 wird diese Personengruppe durch die ERLHAUS-Card, welche an regelmäßige Besucher ausgegeben wird, zahlenmäßig recht gut erfasst.

Seit September 2016 ist der Offene Treff regelmäßig jedes zweite Wochenende geöffnet. Auf Grund der Erweiterung des Stellenplanes konnten die Öffnungszeiten erweitert und der Offene Treff ab Juli 2021 an fast jedem Wochenende angeboten werden. Allerdings konnten die Stellen nicht dauerhaft besetzt werden, so dass der Donnerstag für Gruppen und Verwaltungsarbeiten reserviert blieb. Nach der Sommerschließung 2022 konnte dann durch die personelle

Umstellung auch donnerstags für den offenen Treff geöffnet werden. Somit war das Erlhaus, ab diesem Zeitpunkt lediglich noch montags, sowie ein Wochenende im Monat für den offenen Treff geschlossen. Nach der Neubesetzung der letzten freien Stelle soll dann auch das verbleibende Wochenende für Aktionen, Gruppen und Projekte ab Anfang 2023 nutzbar gemacht werden. Der Offene Treff war an 213 Tagen geöffnet und damit 3 Tage mehr als 2021. Die Gesamtzahl der Besucher betrug ca. 9000 Personen, das waren über 42 Besucher durchschnittlich pro Öffnungstag.

Monat	Öffnungstage	Besucher	Durchschnitt	Maximum	Minimum
Januar	17	429	252.353	54	10
Februar	21	900	428.571	55	15
März	22	1154	524.545	91	20
April	17	754	443.529	75	25
Mai	15	605	403.333	65	15
Juni	13	475	365.385	60	25
Juli	19	840	442.105	120	25
August	10	359	359.000	60	4
September	23	1135	493.478	75	25
Oktober	17	793	466.471	75	30
November	22	1015	461.364	70	30
Dezember	17	555	326.471	50	20
	213	9014	42,3	120	4

Vergleich Anzahl Öffnungstage Offener Treff

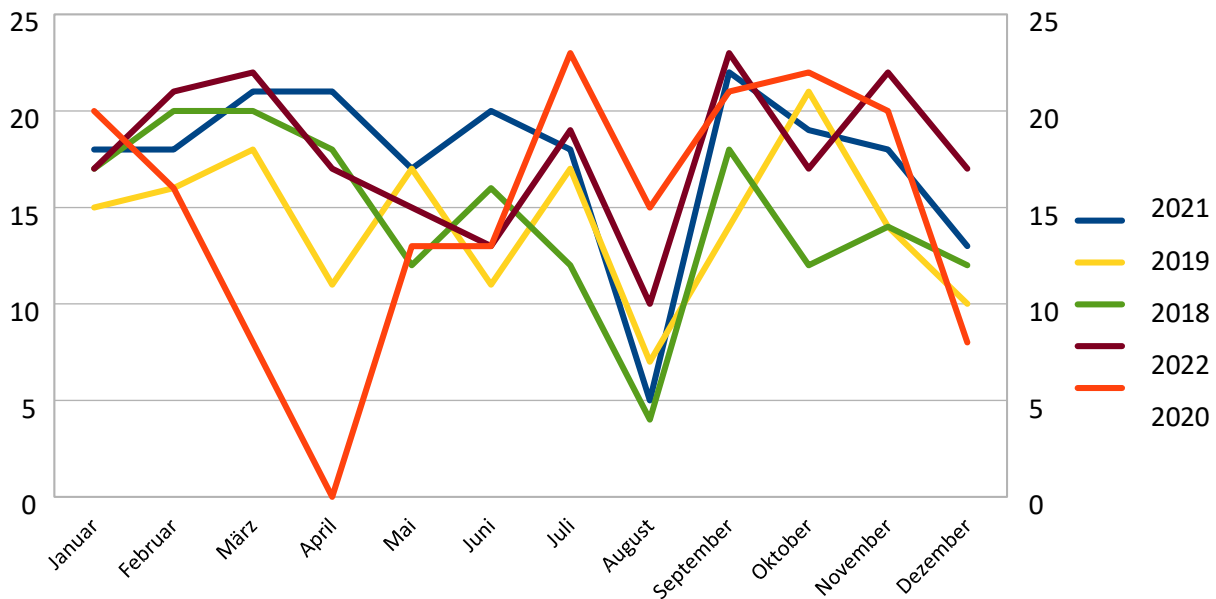

Vergleich Öffnungstage Offener Treff

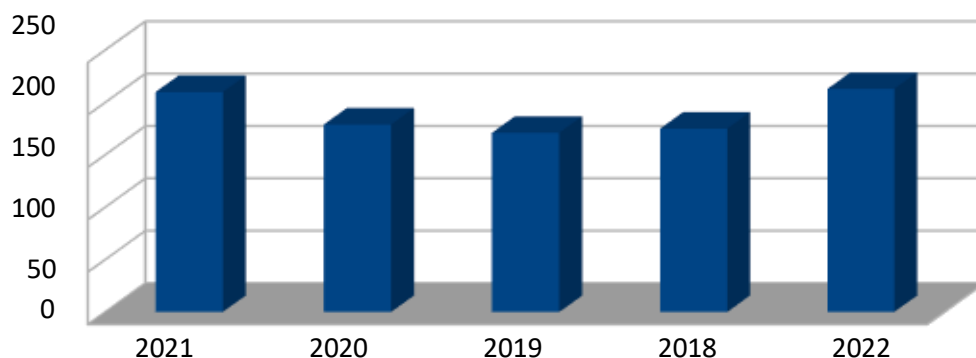

Vergleich Anzahl Besucher Offener Treff

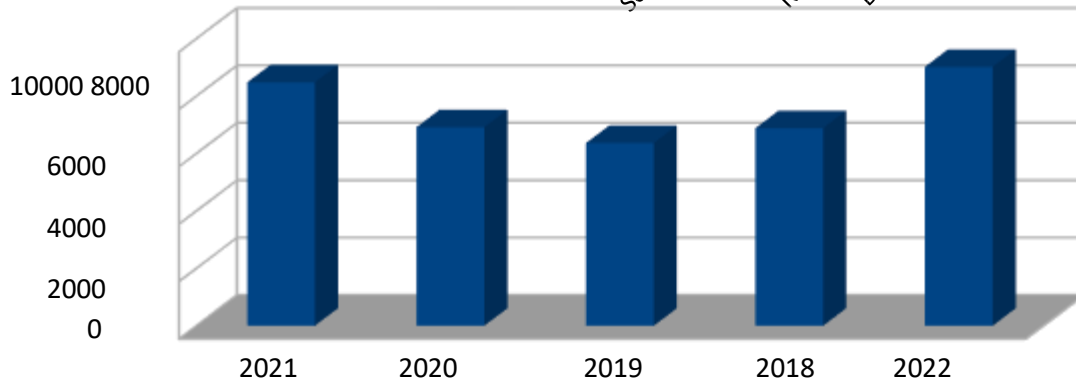
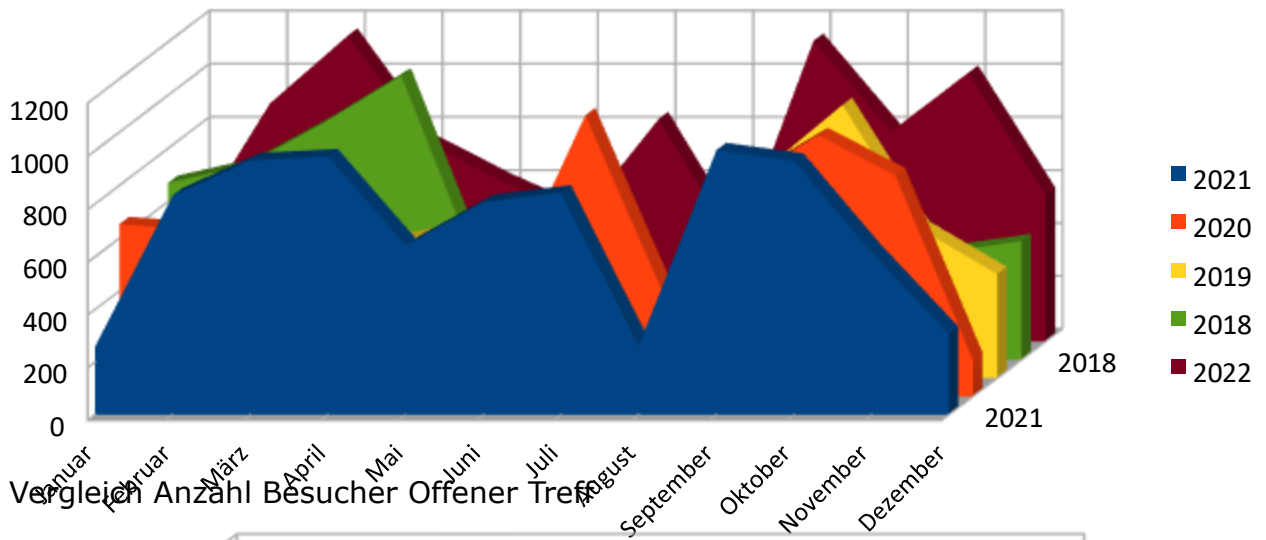

Vergleich durchschnittliche Besucherzahlen pro Tag Offener Treff

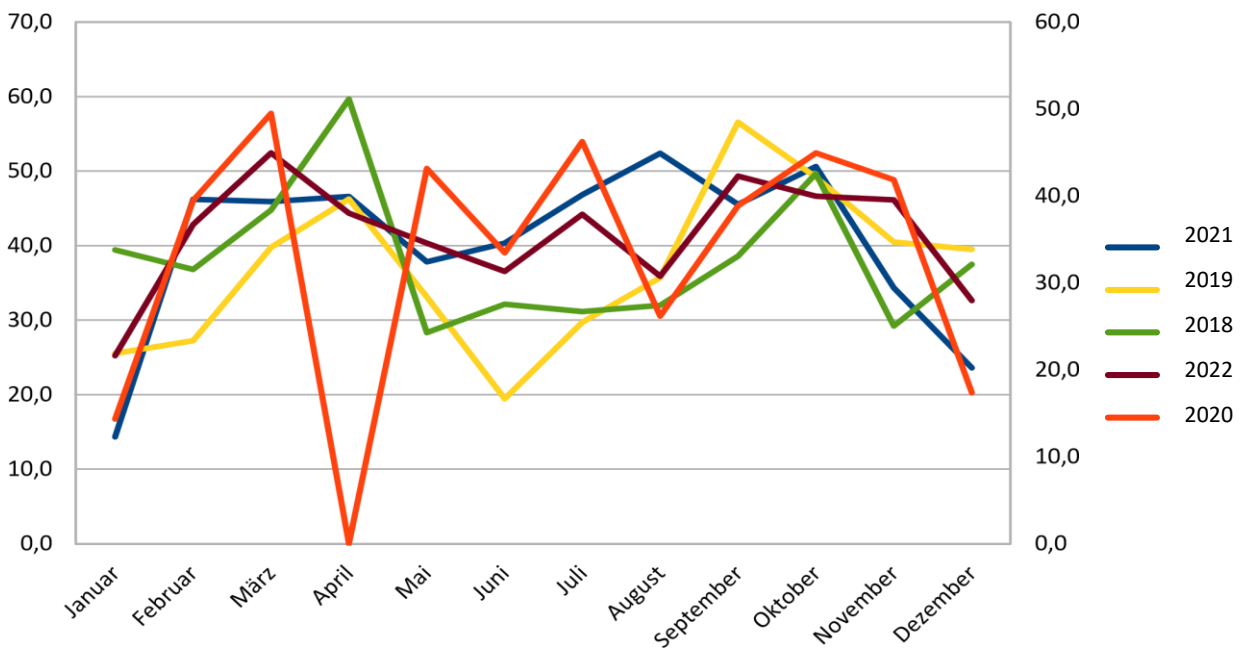

Vergleich durchschnittliche Besucherzahl pro Tag Offener Treff

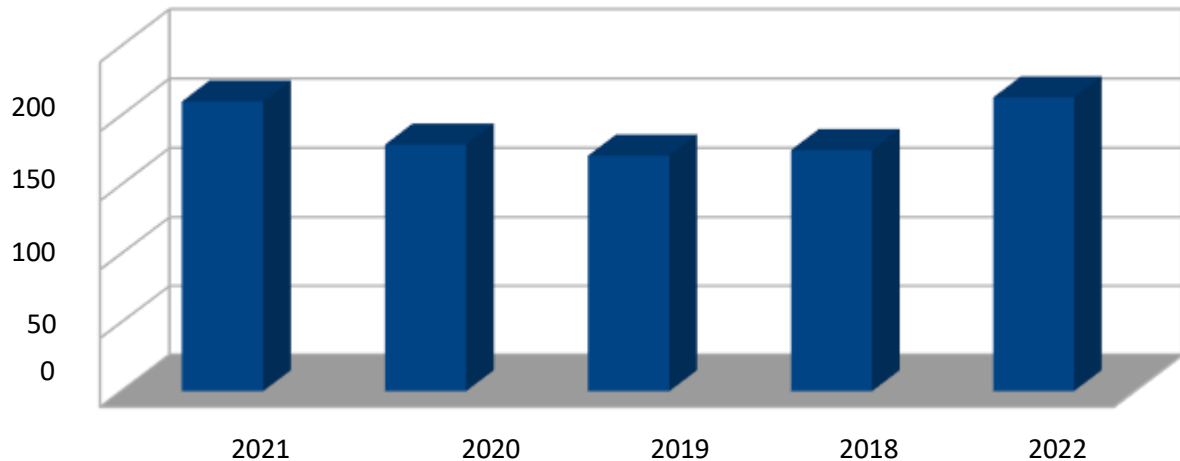
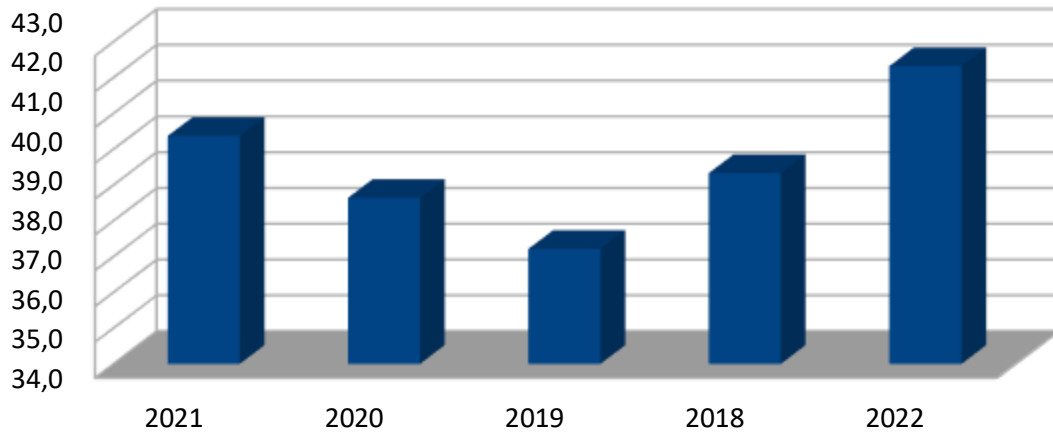

Kooperationen:

VHS

Die gemeinsam mit der Volkshochschule in den Oster- und Sommerferien geplante Bildungsveranstaltung TalentCAMPus mit dem Titel "Setz dich in Szene" konnte jeweils erfolgreich durchgeführt werden (jeweils um die 30 TeilnehmerInnen).

Jugendamt und Kreisjugendring

Kooperationsprojekte im Rahmen des Ferienpass mit ca. 123 Teilnehmerinnen und Teilnehmern.

Demokratie für die Jugend mit VHS, Jugendamt, Kreisjugendring, Jugendreferentin

Konnte im Jahr 2022 nach dreimaligem Verschieben durchgeführt werden

BRK – Bayerisches Rotes Kreuz

Erster Hilfe Kurs für Jugendliche im Erlhaus fand im April 2022 statt

Graffitiprojekt und Graffitiwand mit Streetwork Murnau

2-tägiges Sommerprojekt mit Graffiti-Workshop „Vernissage Tiefgarage“, Gestaltung der Graffiti-Wand während des ganzen Jahres (ca. 39 Personen)

Geburtstage

Nutzung der Möglichkeiten des Erlhaus für Geburtstags- und Familienfeiern:
13 Veranstaltungen mit insgesamt ca. 180 Personen.

Gremien:

Initiierung des AK „Politische Lobbyarbeit für Kinder und Jugendliche“, Murnauer Netzwerktreffen, KJR Vollversammlung (mit Jugendlichen), Runder Tisch Murnau (MGH)

15. Gemeindlicher Blasmusikunterricht

Der Leiter des Jugend- und Blasorchesters Murnau, Herr Michael Schmidt, erteilt Unterricht für die Nachwuchsmusiker. In der gemeindlichen Musikschule wurden im Jahr 2022 26 Schülerinnen und Schüler unterrichtet. Dabei sind folgende Instrumente vertreten: Saxophone, Tenorhörner, Waldhörner, Tuba, Posaunen, Baritone, Trompeten, Klarinetten und Flöten. Zusätzlich werden die Schüler in 4 Gruppen eingeteilt, da ein Gruppenunter im Hinblick auf das Zusammenspiel im Orchester wichtig und zugleich sinnvoll erscheint

**16. Senioren****Neue Amtszeit des Seniorenbeirates 2022 bis 2027**

Im Juli 2022 endete, gemäß der Satzung des Marktgemeinderates vom 05. April 2012, die 2. fünfjährige Amtszeit des Seniorenbeirates. Nach der von der Verwaltung von Februar bis Mai 2022 ausgeschriebenen Suche nach neuen Mitgliedern, erfolgte Anfang August 2022 die förmliche Berufung der Kandidaten als Mitglieder des Seniorenbeirats für den Zeitraum 2022-2027.

Demnach gehören dem neu berufenen Seniorenbeirat folgende Mitglieder an:

Ina Denk, Dr. Joachim Heinrichs, Rainer Paschen (Vorsitzender), Angelika Pütz-Ollendorff (stv. Vorsitzende), Dr. Brigitte Salmen, Prof. Dr. Manfred Stöhrer, Ingrid Wiesendanger.:

Wesentliche Aktivitäten und Veranstaltungen**Feier zum 10-jährigen Bestehen des Seniorenbeirats im Juli 2022**

Tatsächlich sind, wie im Fluge, schon 10 Jahre seit unserer Gründung vergangen. Damals, im April 2012, sah der Marktgemeinderat infolge der ständig steigenden Zahl der Seniorinnen und Senioren die Notwendigkeit, die ältere Generation verstärkt an der politischen Willensbildung zu beteiligen und ihre Interessen auf örtlicher Ebene zu vertreten. Vor diesem Hintergrund ist der Seniorenbeirat mittels Satzung des Gemeinderates gegründet worden.

Das zehnjährige Jubiläum wurde im Kultur- und Tagungszentrum gebührend gefeiert, dessen Höhepunkt der Auftritt der Bayern 1 Band war. In ihrer Laudatio würdigten die Gastredner Dr. Rapp und der amtierende Bürgermeister Rolf Beuting den stets engagierten und vorbildlichen Einsatz des Seniorenbeirates, die Vielzahl der Projekte in dieser Zeit, insbesondere auch die Wahrnehmung der Interessen von Menschen, die mit Behinderungen leben müssen. Die noch drei aktiven Gründungsmitgliedern Angelika Pütz-Ollendorff, Professor Manfred Stöhrer und Rainer Paschen erhielten vom Bürgermeister als Dank und Anerkennung für ihr großes Engagement und ihrem Einsatz in der Seniorenarbeit von der „ersten Stunde“ an bis zum heutigen Tag die Ehrenurkunde des Marktes Murnau.

Im Anschluss daran versetzte die Bayern 1 Band die Besucher der Jubiläumsfeier mit Rock- und Popmusik aus den 70er und 80er Jahren in ausgelassene Stimmung. Nichts kann dies besser ausdrücken als die Sängerin der Band, die sehr anerkennend nach dem Schluss der Jubiläumsfeier zum Ausdruck brachte: „Sie haben beim Tanzen länger durchgehalten als manche Junge.“

17. Schloßmuseum Murnau



SCHLOSSMUSEUM
MURNAU

Öffnungszeiten:

Ganzjährig durchgehend geöffnet.
Dienstag bis Sonntag von 10 Uhr bis 17 Uhr,
Montag geschlossen. An Feiertagen geöffnet.
Zusätzlich von Juli bis Ende September
Samstag und Sonntag bis 18 Uhr.
Im Dezember kürzere Öffnungszeiten.

Das Schloßmuseum Murnau hatte 2022 insgesamt 44.099 Besucher.

Insgesamt fanden 84 Führungen mit 1008 Teilnehmern statt.

Allgemein

Mit dem Abbau der Sonderausstellung „Es kommen kalte Zeiten. Murnau 1919-1950“, kuratiert von Dr. Edith Raim, begannen Ende 2021 die grundlegenden Abbauarbeiten der Ausstellungseinrichtungen im ersten Stock des Westflügels. Für diese Etage ist die Neupräsentation der expressionistischen Sammlung, insbesondere der Werke von Gabriele Münter, vorgesehen.

Für die Neukonzeption im West- und Südflügel war vom Markt Murnau im Februar 2022 ein Gestalterwettbewerb ausgeschrieben worden. Im Mai 2022 fanden die Jurysitzungen hierzu statt. Gewonnen hat den Gestalterwettbewerb das Architektur- und Gestalterbüro FUN aus München. Gefördert wird das Projekt von der Landesstelle nichtstaatlicher Museen in Bayern.

Die Umbaumaßnahmen schritten zügig voran. Aufgrund der Nachrüstung von 15 Brandschutztüren war das Museum vom 7. November bis 8. Dezember 2022 komplett geschlossen. Vom 9. Dezember 2022 bis Mitte Januar 2023 war nur das Erdgeschoss mit der Sonderausstellung „Cuno Fischer. Maler, Designer und Nomade“ zugänglich.

Die Provenienzforschung an den Dauerleihgaben der Stiftung Bünemann konnte mit begonnen werden. Finanziert wird das Projekt von der Bünemann-Stiftung.

Inventarisierung, Sammlungsbetreuung

Die Museumsbestände wurden im Rahmen der personellen Möglichkeiten weiter inventarisiert. Ein Teil der Glasplattennegative aus dem Bestand des Murnauer Fotografen August Pörtl (1881–1958) konnte gereinigt und digitalisiert werden.

Dauerleihgaben

Das Museum durfte sich auch 2022 über wesentliche Dauerleihgaben freuen. Darunter einige bemerkenswerte Werke von Gabriele Münter, wie „Landschaft mit gelbem Himmel“, 1940, „Winterlandschaft mit Heuhocken“, 1943, „Stilleben mit rotem Buch“, 1940er Jahre, „Dahlien und weiße Rosen in brauner Vase“, 1948, das Hinterglasbild „Landschaft bei Ödemark“, 1917, darüber hinaus das Gemälde „Glas mit Blumen“ von Lovis Corinth, 1912, Alexej von Jawlenskys „Gelber Klang / Murnau – Sonnenuntergang“, 1909, sowie die Skulptur „Kern und Schale II“ von Otto Wesendonck (2019).

Aus der Familie des Malers Adolf Erbslöh kam als Dauerleihgabe das private Adolf Erbslöh-Archiv an das Schloßmuseum Murnau. Neben zahlreichen Dokumenten, Autographen und Fotografien enthält es auch über 400 Zeichnungen und kleinere Ölskizzen. Das Selbstbildnis des Malers von 1928, das sich bislang als Dauerleihgabe im Von-der-Heydt-Museum in Wuppertal befand, wurde ebenfalls dem Schloßmuseum übergeben.

Schenkung

Als Schenkung aus Privatbesitz kam das Puppenhaus von Käthe Wölfel ins Haus, das ihr Vater Paul Wölfel einschließlich Puppenmöbeln im Maßstab 1:10 nach seinem Murnauer Haus gebaut hat.

Ankäufe

Von dem Bildhauer Hubert Lang konnten zwei Bronzeskulpturen angekauft werden: „Reiter“ von 1992 und „Hommage à Arnold Böcklin“ von 1999. Ebenso konnte ein aquarelliertes

Skizzenbuch von Philipp Sporrer mit Motiven von Murnau und Umgebung im Kunsthandel erworben werden.

Sonderausstellungen 2022

Um die durch die Pandemie finanziell stark beeinträchtigte Ausstellungssituation mit eigenen Mitteln zu stärken, zeigte das Museum bis in die Jahresmitte 2022 hinein drei kleine Kabinetausstellungen aus eigenem Bestand.

Schneefarben. Winterbilder von Gabriele Münter

7. Dezember 2021 bis 27. März 2022

Die Kabinetausstellung widmete sich Gemälden und Aquarellen der Künstlerin, die ihre Auseinandersetzung mit verschiedensten Winterstimmungen und Schneeformen veranschaulichten. Weiß-blau zusammengeballt wie eine Decke am Waldrand, türkisfarben auf Heuhocken gesetzt, violett strahlend in der Wintersonne, grün-weiß dem Frühling trotzend: Mit einer beeindruckend leuchtenden Farbpalette verstand es Gabriele Münter, die an sich unbunte Materie in ihren unterschiedlichen Erscheinungsformen zu erfassen und die Winterfacetten des Alpenvorlands einzufangen. Die Winterbilder von 1909 und 1911 stehen in ihrer Ausdruckskraft den expressiven Sommerbildern des Jahres 1908 nicht nach. Das Spätwerk *Murnau im Schnee* von 1954 bildete den Abschluss einer Reihe von meisterhaften Variationen über den Schnee.

Ein göttlicher Geselle. Markus Lüpertz zum 80. Geburtstag

7. Dezember 2021 bis 12. Juni 2022

Die Kabinetausstellung zeigte eine Auswahl von Arbeiten in Privatbesitz, die Markus Lüpertz zwischen 1964 und 2005 geschaffen hat und die sich als Dauerleihgaben im Schloßmuseum Murnau befinden. Markus Lüpertz, der zu den bedeutendsten und einflussreichsten deutschen Künstlern zählt, hat die Malerei der Nachkriegszeit entscheidend mitgeprägt. Zu seinem 80. Geburtstag gaben expressive Grafiken und Ölgemälde zwischen Figuration und Abstraktion aus dem Werkzyklus *Männer ohne Frauen – Parsifal*, Beispiele seiner frühen „dithyrambischen“ Malerei und die großartige, 1993 entstandene Skulptur *Odaliske* einen Einblick in sein umfangreiches Œuvre, das oftmals provokant erscheint.

Ein Ding für sich allein. Skulpturen aus der Sammlung des Schloßmuseums

12. April bis 12. Juni 2022

Mit Skulpturen von Künstlern wie Arnulf Rainer, Günther Förg, Bernhard Heiliger, Otto Wendonck und Deutschlands erste Pop-Art-Künstlerin Christa Dichgans sowie den in Murnau und Umgebung tätigen Bildhauern Rudolf Pfefferer, Herbert Volwahn und Hubert Lang präsentierte das Museum nicht nur seinen vielseitigen Skulpturenbestand, sondern lud dazu ein, sich einmal mehr mit der Beziehung von Skulptur, Mehrsichtigkeit und Raum auseinanderzusetzen.

Und morgen nach Murnau! Meisterwerke von Gabriele Münter und Wassily Kandinsky aus Privatsammlungen

6. Juli bis 9. Oktober 2022

Das Schloßmuseum Murnau hatte das große Glück, das 1909 entstandene Gemälde *Treppe zum Schloß* von Wassily Kandinsky, das lange Zeit als verschollen galt, im Sommer 2022 ausstellen zu dürfen. Wenige Jahre nach seiner Entstehung war es in Herwarth Waldens Galerie Der Sturm in der *Kandinsky Kollektiv-Ausstellung 1902 bis 1912* zu sehen gewesen. 1916 wurde es noch einmal bei Walden ausgestellt, dann verlor sich seine Spur. Jetzt kehrte es nach mehr als 100 Jahren erstmalig wieder an seinen Entstehungsort zurück. Daraus ist die Idee geboren worden, eine Ausstellung mit Werken von Gabriele Münter und Wassily Kandinsky zu zeigen, die sich, ähnlich wie *Treppe zum Schloß*, seit langer Zeit in privaten Sammlungen befinden und die einen Bezug zur gemeinsamen Murnauer Schaffenszeit des Paares haben.

Parallel dazu vermittelten Fotografien aus dieser Zeit neue Eindrücke. So u. a. aus dem ebenfalls wiederentdeckten und 2021/2022 restaurierten Nachlass des Murnauer Fotografen August Pörtl (1881–1958). Seine Fotos, als auch die seiner Vorgänger und Kollegen, setzen die für das Künstlerpaar so anspornenden Murnauer Jahre mit dem vielfältigen Geschehen am Ort in unmittelbare Beziehung.

Es erschien ein umfangreicher Katalogband mit Artikeln von Brigitte Salmen, Agnes Thum (Provenienzforscherin am Auktionshaus Ketterer) und Sandra Uhrig.

Cuno Fischer. Designer, Maler und Nomade.

8. Dezember 2022 bis 30. April 2023

Die Ausstellung widmete sich Cuno Fischer und seinem Werk anlässlich seines 50. Todestages am 14. Januar 2023. Seit der ersten Ausstellung im Schloßmuseum Murnau 1999 hat das Museum seinen Bestand zu Cuno Fischer durch Nachlässe, Schenkungen und Ankäufe stetig erweitern können. Glanzstücke der Sammlung sind 20 außergewöhnliche Hinterglasbilder. Aber nicht nur auf Gemälde, Hinterglasbilder und in Serie gegangene Objekte für die Porzellanfirmen Hutschenreuther, Rosenthal sowie Villeroy & Boch lenkte die Ausstellung den Blick, sondern auch auf Kriegsbilder und Collagen. 1939 als Soldat im Polenfeldzug und 1940 als Besatzungssoldat in Frankreich eingesetzt, wurde er 1941 im Russlandfeldzug verschüttet. Die traumatischen Kriegserlebnisse und die erlittenen Repressionen während der Nazizeit – vorbestraft wegen eines typografischen Entwurfs, Berufsverbot als Künstler – fanden z. T. auf drastische Weise Eingang in sein Werk. Ab 1953 griff Fischer wiederholt zu Motiven und Themen, die er während seines Zusammenlebens mit einer Roma-Familie in der Camargue kennengelernt hatte.

Das Schloßmuseum Murnau unterstützte 2022 folgende Museen und Institutionen mit Leihgaben aus seiner Sammlung:

Städtische Galerie im Lenbachhaus und Kunstbau, München

Ausstellung *Gruppendynamik Der Blaue Reiter* im Rahmen des Projektes Museum Global, 23. März 2021 bis 31. März 2023, mit japanischen Holzschnitten, Malerbüchern und Einzelblättern u. a. von Takechi Seiho und Katsuhika Hokusai aus dem Nachlass von Franz Marc.

Von der Heydt-Museum Wuppertal, Kunstsammlungen Chemnitz, Buchheim Museum Bernried

Wanderausstellung *Brücke und Blauer Reiter* Wuppertal (21.11.2021 bis 27.02.2022), Chemnitz (26.03. bis 26.06.2022), Buchheim Museum (16.07. bis 13.11.2022) mit Marianne von Werefkins Gemälde *Abend in Murnau*, 1906/1910.

Fritz König Museum Landshut

Ausstellung *Sammler Auge*, 27.03. – 25.09.2022 mit einer Bronze von Fritz König *Paolo und Francesca*, zwei Werken von Willi Baumeister und einer Zeichnung von Max Beckmann.

MUSÉE D'ART MODERNE DE PARIS

Ausstellung *Eugène Leroy*, 15.04. – 28.08.2022 mit dem Werk *Les Trois Graces*, 1990, von Eugène Leroy

Kunstmuseum Moritzburg Halle (Saale)

Ausstellung *Franz Marc. Die Skulpturen*, 10.04. – 28.08.2022 mit der Wachsskulptur *Schafsgruppe*, 1905-07, von Franz Marc

Museum Penzberg – Sammlung Campendonk

4. Juli bis 28. November 2022, Dauerausstellung *Kuh und Kalb*, von Heinrich Campendonk, um 1917

Royal Academy of Arts, London

mit seiner Ausstellung *Making the Modern: Women Artists in Germany c. 1900*, 13.11.2022 – 12.02.2023 mit Gabriele Münters Gemälde *Kandinsky und Erma Bossi am Tisch*, 1909/1910

Bayerische Staatsgemäldesammlungen, Pinakothek der Moderne München

mit seiner Ausstellung *Max Beckmann – Departure*, 25.11.2022 – 12.03.2023 mit dem Gemälde *Raub der Europa*, 1933, von Max Beckmann

Projekte/Veranstaltungen

An der Gästeführer-Ausbildung der Tourist-Information des Marktes Murnau beteiligte sich das Museum am 12. März 2022. Dr. Sandra Uhrig gab Einblick in das Konzept des Museums, seinen Themen und wichtigsten Künstlern.

Am 26. Oktober 2022 fand die Preview des Filmes „Murnau in der Zeit des Nationalsozialismus“ von Martin Schmötzer in Kooperation mit dem Marktarchiv Murnau im Veranstaltungssaal des Museums statt.

Unterstützung

Unterstützung erhielt das Schloßmuseum Murnau 2022 Haus durch die Landesstelle für die nichtstaatlichen Museen in Bayern, die PSM Privatstiftung Schloßmuseum Murnau, den Förderkreis Schloßmuseum Murnau, die Berufsgenossenschaftliche Unfallklinik Murnau, die Antonie-Zauner-Stiftung, die Stiftung Bünemann und nicht zuletzt durch den Landkreis Garmisch-Partenkirchen.

Ausblick 2023

Am Samstag, den 1. Juli 2023 feiert das Schloßmuseum sein 30-jähriges Bestehen. Geplant ist, mit der Eröffnung der Sonderausstellung *Der Blaue Reiter – Eine Hommage*, einem ganztägigen Familienfest und einem abschließenden Konzert dieses Jubiläum zu begehen.

Ausblick 2024

Für den Sommer 2024 plant das Museum eine Ausstellung zu HAP Grieshaber (1909 –1981) mit ausgesuchten Handdrucken aus Privatbesitz.

Museumspädagogik

Insgesamt nahmen 862 Kinder und Jugendliche sowie 95 Erwachsene das Angebot der Museumspädagogik wahr. Zu den insgesamt 72 Angeboten zählten Führungen von Schulklassen, Kindergärten, Kitas und Hortgruppen, Ferien- und Adventswerkstätten sowie Kindergeburtstage. Als Sonderveranstaltungen kamen Michaelimarkt und Palmmarkt mit Kreativangebot und Informationsstand dazu, der Internationale Museumstag, der Familientag des Down-Syndrom-Vereins, der Aktionstag für eine Klasse der Seidl-Grundschule zum Thema Upcycling und die Beteiligung am MurNowFestival.

Zu den Teilnehmern zählten das Staffelseegymnasium, die Seidl-Grundschule und die Klinik Hochried. Aus dem näheren Umkreis Klassen der Grundschulen Uffing-Seehausen, Eschenlohe, Peißenberg, Garmisch, die Ammerschule Weilheim, die Munich International School, das Adolf Weber Gymnasium München und die Gymnasien München-Moosach und Starnberg.

An der Sonderausstellung „Ein Ding für sich allein“ beteiligte sich die Kunstvermittlung mit Kindertexten, die die Kinder zum Entdecken und Sehen durch Fragen anregten. Für die Sonderausstellung „Und morgen nach Murnau! Meisterwerke von Gabriele Münter und Wassily Kandinsky aus Privatsammlungen“ konzipierte Dr. Anja Piontek ein 12-seitiges Suchspiel- und Kinder-Guide-Heft.

In Kooperation mit dem deutschen Museumsbund konnte ein auf das Schloßmuseum personalisiertes PIXI Buch realisiert werden, das im Museums-Shop angeboten wird.

18. Marktarchiv

Archivbibliothek und zeitgeschichtliche Sammlung

Die Archivbibliothek (Präsenzbestand) umfasst Publikationen zur bayerischen, regionalen und lokalen Geschichte sowie zahlreiche Zeitschriften. Zur Verfügung steht die Fachbibliothek der Murnauer Ehrenbürgerin Dr. Ingeborg Haeckel (Schwerpunkte Fauna und Flora, Mensch und Umwelt). Die zeitgeschichtliche Sammlung, die auf der verdienstvollen Tätigkeit des früheren Heimatreferenten Ernst Kröner basiert, wird fortgeführt.

Archivbestand

Der Bestand vergrößerte sich durch Übernahme von Verwaltungsschriftgut aus der Registratur erheblich. Die Akten werden permanent weiter verzeichnet und archivtauglich verpackt. Die Jahrgänge 1889 bis 1929 der lokalen Zeitung „Staffelseebote“ sind (mit Lücken) digitalisiert.

siert und auf der Homepage des Marktarchivs einsehbar. Damit können zukünftig die fragilen Originale geschont werden.

Benutzerbetreuung und Archivführungen

Die Zahl der persönlichen Archivnutzungen ist nach der Corona-Pandemie wieder gestiegen. Die Anfragen umfassten ein breites Spektrum von allgemeiner Ortsgeschichte bis Häuser- und Familiengeschichte. Umfangreichere Forschungen beschäftigten sich mit der Brauereigeschichte sowie mit der Person des Ehrenbürgers Dr. James Loeb. Für Mitglieder des Marktgemeinderats fand eine Archivführung statt. Das Staffelsee Museum in Seehausen wurde bei einer Ausstellung mit Exponaten unterstützt.

Vorträge und Schulungen

Frau Dr. Hruschka hielt beim Studiengang des Kreisbildungswerks einen Vortrag über Christoph Probst. Gemeinsam mit Peter Schwarz aus Grainau berichtete sie in drei Vorträgen (Hist. Verein Murnau, Kreisbildungswerk, Kulturverein Bad Bayersoien) über die Geschichte des Murnauer Ortsteils Bergegeist. Außerdem wirkte sie an der Schulung der neuen Gästeführer/innen mit.

Arbeitskreis und Aufarbeitung der Geschichte Murnaus 1919 bis 1950

Der Film über die Ausstellung „Es kommen kalte Zeiten“ von Martin Schmötzer und Heribert Riesenhuber, unter Mitwirkung von Dr. Edith Raim, wurde im Oktober 2022 erstmals der Öffentlichkeit präsentiert. Der Arbeitskreis „Geschichte des Nationalsozialismus“ traf sich zu einer Sitzung. Im Fokus der weiteren Forschungen wird die Aufarbeitung der Biographien von Ehrenbürgern und Trägern der Bürgermedaille stehen.

Hauptregistratur

Die Übernahme und Zentralisierung des Schriftgutes schreitet zügig voran. Seit 2018 erfolgt die Ordnung, Verzeichnung, detaillierte Erschließung und Aussonderung des Schriftgutes mit Hilfe des Fachprogramms Augias. Bisher wurden 6342 Ordner (Stand 8/2023) verzeichnet. Der Einsatz der Software bewährte sich bei zahlreichen internen Recherchen und bei der Übergabe von Registraturgut an das Archiv.

19. Gemeindebücherei Murnau

Öffnungszeiten:

Montag	14.00-17.00
Dienstag	14.00-18.00
Mittwoch	9.00-12.00
Donnerstag	14.00-18.30
Freitag	9.00-17.00

Während der Umbauarbeiten war die Bücherei vom 27.12.2022 bis 30.12.2022 geschlossen.

Ein- und Ausblicke

Die Schwerpunkte unserer Bücherei bestehen im Wesentlichen aus Ausleihverkehr, Unterhaltung, Leseförderung, Lesekompetenz, Zusammenarbeit mit Kindergärten und Schulen, Lesungen und Ausstellungen.

Wir verstehen uns als eine Familien- /Unterhaltungsbücherei.

Im Zuge der Digitalisierung wurde ein RFID-Selbstverbucher angeschafft und installiert. Die Installation der zugehörigen Gates erfolgte im Frühjahr 2023. Die komplette Anlage wurde größtenteils finanziert durch Fördermittel des Förderprogramms „WissensWandel. Digitalprogramm für Bibliotheken und Archive innerhalb von Neustart Kultur“.

Die Digitalisierung wird stetig erweitert und ausgebaut.

Erfreuliche Entwicklung bei den Entleihungen der E-Medien (anteilig im Verbund biblioplus): Steigerung der Entleihungen um 6,45 % (18647 Entleihungen 2021, 19849 im Jahr 2022)

Zum 01.01.2022 erfolgte eine Erhöhung der Benutzungsgebühren.

Durch den Umbau und die damit gewonnene Aufenthaltsqualität rechnen wir mit einer Steigerung der Besucherzahl in der Bücherei

Lesekompetenz

Auch im 21. Jahrhundert bleibt das Lesen ein wichtiger Bestandteil unserer Gesellschaft. Gerade jetzt, im Zeitalter der Digitalisierung, ist die Lesefähigkeit wichtiger als zuvor. Die Lesekompetenz und Lesefreude zu fördern, ist deshalb eine zentrale Aufgabe der Bibliothek.

Die Zusammenarbeit mit unseren Kooperationspartnern (7 Schulen und 10 Kindertagesstätten) wurde in 2022 weiter ausgebaut. Insgesamt wurden 60 Medienkisten entliehen.

Es gab insgesamt 23 Klassenführungen und Besuche von Kindertagesstätten-Gruppen.

Weiterhin wird die Aktion „Einmal im Monat ist Büchereitag“ angeboten und gerne angenommen.

Unser „Medienkisten-Abo“ wurde 2022 von 7 Kindertagesstätten genutzt.

Leseförderung

Führungen und Themenvormittage
Medienkisten- und Klassensatzausleihe

Autorenlesungen

Ausstellungen Kamishibai

Ferienprogramm Büchereirallyes

Familienbibliothek

Zusammenarbeit mit Kindergärten/Schulen

Verliehene Medienkisten: 60

Medienkisten-Abonnenten: 7 KITAS

Klassenführungen/Besuche/Veranstaltungen: 23



Sommerferienleseclub 2022
„Lesen was geht“



Erfreulicherweise haben wir **99** aktive Benutzer*innen in der Altersgruppe bis 12 Jahre im Jahr 2022 dazugewonnen (2021: 336 „aktive Benutzer bis einschließlich 12 Jahre“), wozu der Sommerferienleseclub sicherlich beigetragen hat.
Die Entleihungen 2022 im Kinderbuch konnten um 8,68 % gesteigert werden (von 41506 auf 45110 Entleihungen 2022 im Kinder- und Jugendbuch).

Veranstaltungen für Erwachsene:



Bücherfrühling 2022 vom 14.03.-18.03.2022
Bücherherbst 2022 vom 17.10.-21.10.2022

Neu in der Bücherei
Wir eröffnen eine Saatgutbibliothek!



Mitnehmen, anbauen, ernten, zurückbringen

Gesammelt werden Saatgutspenden von:

Blumen, Kräutern, Wildkräutern, Gemüse

Jede*r Leser*in „entleiht“ maximal 3 Saatgut-Tütchen und bringt dann auch 3 Saatgut-Tütchen zurück, damit ein Kreislauf entsteht und die Vielfalt wächst und gedeiht.

Umbau der Gemeindebücherei

Im Jahr 2022 begann der Umbau der Bücherei:

Im Bauabschnitt 1 wurden die ehemaligen Räume der Touristinfo leergeräumt und umgebaut.

Vom 27.12. bis 5.1.23 (Bücherei geschlossen) bezogen wir die neuen Räume mit fast allen Medien (Einiges wurde vorübergehend im Keller gelagert und auf Bestellung für die Leser*innen geholt). Dieser „Notbetrieb“ in den neuen Räumen war gleichzeitig die Bauphase 2, in der die „alten Büchereiräume“ renoviert und die Innenverglasung zum Foyer des KTM aus Brandschutzgründen ausgetauscht wurde. Während des Umbaus Öffnung der Bücherei bis auf wenige Ausnahmen mit einem eingeschränkten Betrieb.



Fertigstellung des Umbaus in 2023.

Bestands- und Ausleihzahlen

Medienbestand insgesamt:	25.762	Entliehen	97.832
Schöne Literatur	5582	19.223	
Sachbücher	4404	8505	
Kinder-/Jugendbücher	8699	45.110	
Zeitschriften/Magazine	689	3719	
Sonstiges	4205	21.176	
Magazin	2183	99	

Digitaler Medienbestand im Verbund Biblio-Plus

20.561

19.849

Bestand gesamt:

46.323

Entleihungen gesamt: 117.681

Entleihungen 2022 Gesamt

Insgesamt wurden **117.681** Medien im Jahr 2022 entliehen. Im Durchschnitt hat jeder Einwohner von Murnau **9,42** Medien entliehen.

Pro Stunde wurden im Schnitt 106 Medien entliehen (1110 Öffnungstunden)

2196 aktive Benutzer*innen haben 2022 die Bücherei genutzt.

2088 neue Medieneinheiten wurden 2022 eingepflegt in den Büchereibestand.

1528 Filmfreund-Aufrufe im Jahr 2022

Fernleihe incl. Regionalverbund: 145 im Jahr

Im Leistungsvergleich der Öffentlichen Bibliotheken in Bayern

in der Kategorie 10.000- 20.000 Einwohner belegte die Bücherei Murnau den stolzen **17. Platz** von **102 Vergleichsbibliotheken.**

(Im Vergleich zu den vor uns platzierten Bibliotheken haben wir die kleinste Bibliothek. Daher ist das Ergebnis zufriedenstellend aber natürlich auch Ansporn zur Verbesserung!)



20. Gemeindegewerke

Allgemein:

Nachdem die Pandemie und deren Auswirkungen überstanden sind, haben sich mit der Situation rund um den Ukraine-Krieg und der damit verbundenen Energiekrise neue Herausforderungen ergeben. Die frühzeitige Reaktion der Gemeindegewerke Murnau mit Erstellung von Notfallplänen für die Wasserversorgung, die Abwasserentsorgung und die Fernwärmeversorgung hat sich als großer Vorteil herausgestellt.

Somit konnte allen angeschlossenen Gemeinden und den Bürgerinnen und Bürger von Murnau versichert werden, dass die Gemeindegewerke Murnau bei einem kurzfristigen Ausfall der Energieversorgung reaktionsfähig sind und die Anlagen weiter betrieben werden können.

Die neue Sichtweise auf die Energieversorgung, insbesondere in Sachen Fernwärme, wird den Gemeindegewerken Murnau in den nächsten Jahren einige Aufgaben bescheren und große Investitionen mit sich bringen.

Die Aufgaben des Wirtschaftsplans 2022 wurden weitgehend umgesetzt.

Finanzen:

Ingesamt wurde bei den Gemeindegewerken Murnau im Jahr 2022 ein Betrag von **1.792.617,28 €** (2021: 2.478.546,97 €) für Investitionen und Unterhalt der Anlagen aufgebracht.

Der Schuldenstand zum 31.12.2022 betrug **13.579.487,67 €** (2021: 13.969.899,34€).

Wasserwerk & Wasserversorgung:

Das Versorgungsgebiet umfasst den Markt Murnau a. St., den Ortsteil Riedhausen der Gde. Seehausen a. St., den Ortsteil Hagen der Gemeinde Riegsee und den Ortsteil Grafenaschau der Gemeinde Schwaigen.

Im Jahr 2022 wurden **953.995 cbm** (2021: 981.569 cbm) Wasser verkauft. Das Hauptrohrnetz hat eine Länge von **88,14 lfm** (2021: 88,06 lfm), daran sind **2660** (2021: 2.650 lfm Wasserzähler) tatsächliche Hausanschlussleitungen angeschlossen. Davon in den Fremdgemeinden **50** Stück (2021: 49 Stück). Der aktuelle Wasserpreis beträgt je cbm **1,12 € + 7 % MwSt.** (seit 01.01.2019).

Der Wasserverlust im Versorgungsgebiet beträgt **7,01 %** (2021: 5,91 %, Bundesdurchschnitt 2020: 4,9 %)

Wasserleitungsbau 2022:

Werdenfelskaserne/Brunnen Nord (Nachtrag), Hagener Leite, Stocket/Ettaler-Mandl-Weg/Aufackerweg (Nachtrag), Leitenweg, Hörnleweg, Moosrain, Oberflurhydrant Ammergauer Straße

Gesamtsumme der Investitionen **512.874,83 €** (2021: 1.166.401,51 €)

davon: Wasserleitungsbau	340.957,62 €
Hausanschlüsse	76.684,99 €
Wasserzähler	2.961,05 €
Fuhrpark	0,00 €
Betriebs- u. Geschäftsausstattung	30.450,55 €
Immaterielle Wirtschaftsgüter (Software etc.)	20.858,75 €
Werkzeuge und Geräte	22.555,45 €
Schließanlage (Anteil 40 %)	13.894,87 €
Schaltwarte, Sicherheits- und Prozessleitreechner	4.511,55 €

Klärwerk & Kanalisation:

In die Kläranlage Murnau a. St. werden die Abwässer folgender Gemeinden eingeleitet: Markt Murnau a. Staffelsee, Seehausen a. Staffelsee, Riedhausen u. Rieden, Riegsee, Aidling und Hagen, Spatzenhausen und Hofheim, Grafenaschau, Antdorf, Habach, Obersöchering, das Sickerwasser der Deponie Schwaiganger des Landkreises Garmisch-Partenkirchen und das Abwasser der Toilettenanlage an der Autobahn München – Garmisch-Partenkirchen.

Kanalbau 2022:

Bau Drosselschacht „Alter Bahnhof Hechendorf“

Gesamtsumme der Investitionen **765.140,32 €** (2021: 895.462,95 €)
davon:

- Kläranlage ERU Plattenschieber elektr., Regenrückhalte-	
becken, Rechen Grobstoffrückhalt, Drosselschieber:	58.651,97 €
- Mess-/Drosselschacht Hechendorf	603.259,44 €
- RÜB Lohstampf	18.234,84 €
- Abschlagskanal Hechendorf Querung Bahn	40.569,89 €
- Kanal Druckleitung Achrain Querung St 2062	6.642,23 €
- Kanalisation, Hausanschlüsse	17.036,65 €
- Betriebs- u. Gesch.-Ausstattung	3.898,85 €
- Sonstiges, Werkzeuge, Software usw.	457,56 €
- Schließenanlage (Anteil 40 %)	16.388,89 €

Tiefgaragen einschl. P&R Platz am Bahnhof

Gesamtsumme der Investitionen **28.684,21 €** (2021: -69.077,86 €)
davon:

- Parkhaus Neubau „Alter Volksfestplatz“	26.889,73 €
- Schließenanlage (Anteil 5 %)	1.794,48 €

Die Gemeindewerke Murnau sind zuständig für die Stellplätze in der TG Am Rathaus (47 Plätze), in der TG am Kultur- und Tagungszentrum (208 Plätze), in der TG Gabriele-Münter-Platz (5 Plätze) und für den P+R-Platz am Bahnhof (162 Plätze, davon 4 Wohnmobilstellplätze).

Fernwärme & Nahwärmeanlagen

Nahwärmenetz „Murnau – Zentrum“ (KTM bis Rathaus)

Nahwärmenetz „Kultur-/Tagungszentrum – Kemmelpark“

Gesamtsumme der Investitionen **321.196,76 €** (2021: 293.710,09 €)
davon:

- Fernwärmenetz Burggraben (ca. 30 TRM)	154.787,68 €
- Fernwärmenetz Schererweg (ca. 35 TRM)	38.684,17 €
- Kemmelpark Heizungsanlage	
Erneuerung Plattenwärmetauscher	7.834,29 €
- Hausanschlüsse, Wärmezähler	111.464,88 €
- Arbeitspodest Biomasseheizwerk	2.900,00 €
- Betriebs- und Geschäftsausstattung	3.106,26 €
- Schließenanlage (Anteil 5 %)	1.794,48 €
- Beteiligung Regionale Wärmeversorgung GmbH	625,00 €

Die verkaufte Wärmemenge im Kemmelpark betrug im Jahr 2022 **4.623,54 MWh/a** (2021: 5.308,86 MWh/a), im Ortszentrum im Jahr 2022 **2.078,90 MWh/a** (2021: 2.372,84 MWh/a).

Für die Beheizung der Gemeindewerke, des Bauhofs und der Feuerwehr wurden **73 t** (2021: 93 t) Pellets verheizt.

Stromversorgung: Stromerzeugung / Stromnetze / Stromvertrieb

Gesamtsumme der Investitionen	164.721,16 €	(2021: 192.050,28 €)
davon:		
– PV-Anlagen Adalbert-Stifter-Str. 2b, 2e	91.597,32 €	
– Ladestationen	16.252,94 €	
– Breitbandausbau Leerrohre	53.281,95 €	
– Schließenanlage (Anteil 10 %)	3.588,95 €	

Erzeugte Strommengen:

Photovoltaikanlagen	960.528 kWh	(2021: 816.673 kWh)
Kleinwasserkraftwerk Westried	25.687 kWh	(2021: 47.856 kWh)
Blockheizkraftwerk Kläranlage	420.500 kWh	(2021: 429.972 kWh)
Blockheizkraftwerk James-Loeb-Haus	247.350 kWh	(2021: 304.715 kWh)
Blockheizkraftwerk Heizzentrale Kemmelpark	298.256 kWh	(2021: 372.510 kWh)

Bericht zum laufenden Jahr und ein Ausblick auf die Zukunft

Die Entwicklung der Weltwirtschaft aufgrund der politischen Ereignisse bringt auch für die Gemeindewerke Murnau eine völlig neue Sichtweise. Die Turbulenzen an den Energiemärkten haben die Nachfrage nach dem Ausbau der Fernwärme angekurbelt. Die allgemeine Nachfrage nach Fernwärme bringt ein großes Problem mit sich. Aufgrund des Fachkräftemangels und der hohen Auslastung der Unternehmen haben sich die Preise für die Planung und den Bau der Trassen erheblich erhöht. Dies geht zu Lasten der Anschlussnehmer und wirkt sich auch auf die Fernwärmepreise aus.

Dank der Energiepreisbremsen werden die Belastungen der hohen Strom- und Gaspreise etwas abgefangen und es ist davon auszugehen, dass man im laufenden Jahr mit einem "blauen Auge" davonkommt.

Im Jahr 2024 ist davon auszugehen, dass sich die Energiepreise langsam normalisieren, aber dennoch eine Belastung darstellen.

Um auch in Zukunft Wärme mit einem sehr hohen Anteil aus regionaler Lieferung und erneuerbarer Energie zu erzeugen, wird ein neuer Standort für eine Energiezentrale gesucht. Hier soll neben Wärme für das Fernwärmenetz auch Strom erzeugt werden. Sicherlich wird die Speicherung von Energie auch eine große Rolle spielen.

Trotz dieser neuen Gegebenheiten sehen sich die Gemeindewerke Murnau für die Zukunft sehr gut aufgestellt und sind sicher, dass auch diese neuen Aufgaben zur Zufriedenheit der Bürgerinnen und Bürger von Murnau erfüllt werden können.

Bericht von unseren Verbundpartnern

Regionale Wärmeerzeugung Blaues Land GmbH:

Auf Initiative der Bäuerlichen Hackschnitzzelliefargesellschaft mbH (BHLG) wurde die **Regionale Wärmeerzeugung Blaues Land GmbH** mit folgenden Gesellschaftern am 10.11.2021 gegründet:

BHLG, die Gemeinden Ohlstadt, Spatzenhausen, Schwaigen, Großweil, Uffing, Riegsee, Seehausen und die Gemeindewerke Murnau mit je einem Gesellschafteranteil in Höhe von 625,00 €. Das Stammkapital beträgt 25.000,00 €. Gegenstand des Unternehmens sind Bau und Betrieb von Heizungen und Nahwärmenetzen zur Lieferung von Wärme aus überwiegend erneuerbaren Energien in den als Gesellschafter beteiligten Gemeinden. Geschäftsführer ist Herr Georg Miller.

Die Gemeindewerke Murnau können diese Gesellschaft im Bereich der Wärmeabrechnung unterstützen.

17er Oberlandenergie GmbH

Weiter auf Wachstumskurs ist die 17er Oberlandenergie GmbH. Zum Ende des Jahres 2022 konnten bereits **17.943** Kunden (2021: 17.362) mit Strom und Gas beliefert werden. Die Gesellschaft hat das Jahr 2022 mit einem Jahresumsatz von **25.725.367,93 €** (2021: 23.197.151,38 €) abgeschlossen.



Bäuerliche Hackschnitzelliefergesellschaft mbH - BHLG

Mit dem Bau der Hackschnitzellagerhalle in Achrain hat sich die Gesellschaft für die Zukunft gut aufgestellt und kann die Region auch in kalten Wintern mit getrockneten Hackschnitzeln versorgen. Die Gesellschaft hat im Jahr 2022 eine Gesamtmenge von ca. **12.969 srm** (2021: 13.888 srm) Schüttraummeter Hackschnitzel aus der Region an Abnehmer in der Umgebung geliefert.



Regionalwerk Oberland GmbH & Co. KG (RWO)

Die RWO wurde als Holding für die Beteiligung der umliegenden Gemeinden an den örtlichen Stromnetzen gegründet. Kommanditisten der Gesellschaft sind neben dem Markt Murnau die Gemeinden Großweil, Riegsee, Uffing, Spatzenhäuser, Eglfing, Huglfing, Oberhausen, Seehausen und Obersöchering.

Durch die RWO haben die Gemeinden die Stimmenmehrheit (51,1 %) in der Oberland Stromnetz GmbH & Co. KG und stellen dort den Aufsichtsratsvorsitzenden und insgesamt 3 von 5 Aufsichtsratsmitgliedern. Die Oberland Stromnetz GmbH & Co. KG schüttet den Jahresüberschuss jährlich aus, der dann über die RWO an die Kommunen weitergeleitet wird. Mit einer Verzinsung des eingelegten Kapitals von 4 bis 6 % ist dies eine ansehnliche Einnahme für die Kommunen.



Oberland Stromnetz GmbH & Co. KG (OSN)

In der Oberland Stromnetz GmbH & Co. KG ist das Stromnetz der zehn Gemeinden eingelegt. Die Gesellschafter sind die Regionalwerk Oberland GmbH & Co. KG, die Bayernwerk Netz GmbH und die Stadtwerke München (SWM). Die Beteiligungen des Bayernwerks und der SWM geben die Sicherheit, dass das Netz technisch hervorragend geführt wird und für die Zukunft gesichert ist. Aktuell verpachtet die OSN das Stromnetz an die Bayernwerk Netz GmbH. Diese führt den technischen Betrieb wie gewohnt zuverlässig weiter. Der Gesamtumsatz der Oberland Stromnetz GmbH & Co. KG belief sich im Jahr 2022 auf **2.242.916,81 €** (2021: 2.160.786,69 €).



Oberland Gasnetz GmbH & Co. KG (OGN)

Durch die Gründung der Oberland Gasnetz GmbH & Co. KG, in der die Gasnetze des Marktes Murnau und der Gemeinde Seehausen eingelegt sind, halten die Gemeindewerke Murnau eine Beteiligung in Höhe von 60 % an der Gesellschaft. Neben den Erträgen aus den Pachtzahlungen besteht auch Einfluss auf den weiteren Ausbau des Gasnetzes. Das Jahr 2022 wurde mit einem Gesamtumsatz von **412.537,26 €** (2021: 417.704,00 €) abgeschlossen.



20. Tourist-Information und Kultur- und Tagungszentrum 2021

Internet-Adresse: www.murnau.de

E-Mail: touristinfo@murnau.de

20.1 Tourist Information und Blaues Land

Internet-Adresse: www.tourismus.murnau.de

E-Mail: touristinfo@murnau.de

Tourismusbilanz in Murnau 2022

Erhebungsbogen für die Tourismuszahlen der Gemeinden im Landkreis Garmisch-Partenkirchen							
Gemeinde/Markt:	Murnau a. St.						
2022	Gästekünfte	davon ausländische Gäste	Übernachtungen in konzessionierten Betrieben	Übernachtungen in Privatquartieren	Übernachtungen insgesamt (Summe Spalte 3 + 4)	davon: Übernachtungen von ausländischen Gästen	Anteil der Übernachtungen in Ferienwohnungen (in Spalte 3 bzw. 4 bereits enthalten)
Monat	Spalte 1	Spalte 2	Spalte 3	Spalte 4	Spalte 5	Spalte 6	Spalte 7
Jan	1.477	55	8.160	793	8.953	156	1.076
Feb	2.151	138	9.222	820	10.042	489	1.127
Mrz	2.465	139	10.249	823	11.072	408	969
Apr	3.018	290	12.502	1.530	14.032	861	1.828
Mai	4.837	583	17.981	2.525	20.506	1.422	3.002
Jun	4.478	383	18.505	3.918	22.423	1.129	4.318
Jul	6.012	879	20.558	4.531	25.089	2.417	5.082
Aug	5.691	647	21.881	4.642	26.523	2.148	5.510
Sep	5.355	486	19.406	3.432	22.838	1.376	4.255
Okt	4.128	394	16.047	2.341	18.388	1.101	2.507
Nov	2.782	213	11.141	565	11.706	499	613
Dez	3.103	267	12.864	1.098	13.962	697	1.416
Gesamt:	45.497	4.474	178.516	27.018	205.534	12.703	31.703

Das erste volle Jahr nach der Corona Pandemie zählt zu den erfolgreichsten hinsichtlich der Gästekünfte bzw. Übernachtungszahlen. Die Situation normalisierte sich zusehend, was auch die Durchführung der Passionsfestspiele in Oberammergau möglich machte.

In den obenstehenden Zahlen sind Effekte aus der Passion festzustellen, so z. B. der hohe Anteil an ausländischen Gästen in Höhe von 9,8% bei den Ankünften im Jahr 2022 (vgl. 2021 6,4%), vor allem aus den USA.

Bei den Übernachtungen wurde die Marke der 200.000 geknackt, wobei sich die klare Tendenz zu weniger Betten im Mehrjahresvergleich feststellen lässt.

Nach wie vor haben die meisten Gäste ihren ersten Wohnsitz in Deutschland, gefolgt von den Gästen aus der Schweiz und Österreich. In Deutschland führt Bayern die Statistik weiterhin an, wiederum auf Platz zwei Baden-Württemberg, drei NRW und auf vier Hessen.

Marketing

Wie bereits in 2020 eingeführt, wurde für 2022 ein Jahresmarketingplan erstellt, in dem pro Monat die zu bewerbenden Themen festgelegt wurden. Übergeordnete Schwerpunktthemen waren das Blaue Land als Raddestination/EC 2022 und Binnenmarketing, die das gesamte Jahr bespielt wurden. Grundsätzlich wurden alle Maßnahmen je nach Thema einer der vier Säulen Natur, Kunst, Kultur oder Genuss zugeordnet.

Der ebenso in 2020 begonnene Prozess hin zum Destinationsmanagement bzw. den Tourismus als Zukunfts- und Lebensraumgestalter zu verstehen, wurde konsequent weitergeführt, was sich auch im Marketing widerspiegelt.

Marketing offline

Aufgrund einer sehr fruchtbaren neuen Geschäftsbeziehung starteten wir zusammen mit der Redaktion des Magazins Bayerns Bestes ein Pilotprojekt für eine Beilage in dem Magazin und den Tageszeitungen AZ München, Landshuter Zeitung und Straubinger Tagblatt mit einer Auflage von rund 170.000 Exemplaren. Daraus entstand der „Reisebegleiter“ für das

Blaue Land, den wir ebenfalls in den Tourist Informationen des Blauen Landes ausliegen haben respektive jeder Bestellung von Prospektmaterial beigelegt wird.

Aufgrund der vielen Anfragen nach Erscheinen des Reisebegleiters werten wir diese Aktion als vollen Erfolg im Blauen Land. Wie uns die Redaktion bestätigte, haben bereits weitere Destinationen analoge Formate angefragt.



2022 wurden lediglich Advertorials (Anzeige mit redaktionellem Anteil) in Publikums- und Zielgruppentiteln geschaltet, sowohl im Rahmen von Medienkooperationen, als auch als PR-Anzeigen. Bei den meisten Advertorials war neben einer Print- auch zusätzlich eine Online-Präsenz vertreten.

Nachstehend eine Auswahl in 2022:

Advertorials Print/Magazine

Bayerns Bestes	In Stadtmagazin München
Volkshochschule Murnau	SIM Kulturmagazin
Kulturzeitung Bravissimo (letzte Ausgabe)	SZ
Landurlaub in Pfaffenwinkel	Tassilo
Tambiente	Unterwegs Magazin (deutschlandweit)
Dahoam	Edition Kulturland
Landidee	Melange
GästeInfo Journal	Leute und Leben
Journal Blau	Artmapp

Urlaub für Unternehmer – Beilage im IHK Magazin Schwaben und Oberbayern

Presse- und Öffentlichkeitsarbeit

Presseaussendungen über PR Agentur Kunz

Blaues Land
 Raddestination/EC2022
 Kunstwirte
 Relaunch Webseite
 Fair Trade Town
 Horvath Tage
 Kinderführung

Pressereisen

14.10.2022

Die PR Agentur Kunz legte eine Pressereise mit Bad Tölz auf, wobei die Gruppe auch einen Tag in Murnau verbrachte. Aufgrund fehlender Übernachtungsmöglichkeiten für diese Gruppe konnte lediglich ein Tagesausflug angeboten werden.

Auszug aus dem Programm:

Freitag, 14. Oktober

- 8.00 Uhr Transfer nach Murnau
- 9.00 Uhr Farbenfrohes Murnau – unterwegs auf den Spuren des Architekten Emanuel von Seidl und des Schriftstellers Ödon von Horvath durch den Markt Murnau
- 12.00 Uhr Mittagessen im Restaurant Schlossgarten
- 14.00 Uhr Besuch im Schlossmuseum Murnau
- anschließend Rücktransfer nach Bad Tölz

Individuelle Pressereisen

Anja Keul/Angelika Jakob – bayTM – 10.02. – 11.02.2022

Franziska Meinhardt/Sternitzke – Bayerns Bestes - 01.08. – 02.08.2022

Benni Sauer – Alpstyle Magazine – 19.05.2022

Judith Weibracht – ADFC/MuSeenLandschaft Expressionismus – 02.06. – 03.06.2022

Nadine Ormo – Eskapaden/Lonley Planet – 28.08. – 29.08.2022

Peter Grett – Touremo – 25.10. – 26.10.2022 (über Blaues Land)

20.2 Kultur- und Tagungszentrum (KTM)

Marketingmaßnahmen für das Kultur- und Tagungszentrum

- Mitgliedschaft beim EVVC (Europäischer Verband der Veranstaltungszentren)
- Eintrag auf der Website des EVVC Locationportals
- Eintrag im EVVC Location Business Guide 2022
- Mitgliedschaft bei der DeGefest
(dt. Gesellschaft zur Förderung des Seminar- und Tagungswesens)

Werbung und Internet

Basiswerbung in Fachpublikationen inkl. Onlinewerbung

- Internetauftritt www.ktm-murnau.de
- Internet-Veranstaltungskalender RCE (Veranstaltungsvorschau: www.ktm-murnau.de)
- Eintrag auf der Website des EVVC Locationportals: www.evvc.org
- Einträge auf www.location-suchen.de, www.locationguide24.com
- Eintrag 2022/2023 in „Das Örtliche Telefonbuch“

Direktmarketing

- ProspektPerfekt - Flyerverteiler, ¼ jährlich, á 5.000 Stk., (Verteilerstellen: in Gap, Oberammergau, Murnau, Münsing, Wolfratshausen, Geretsried, Benediktbeuern, Kochel, Penzberg, Starnberger 5-Seenland)

Drucksachen

- Veranstaltungsflyer – KTM ¼ jährlich, á 5.000 Stk.

Veranstaltungstage 2022 im Kultur- und Tagungszentrum

Insgesamt fanden im Berichtsjahr 771 ein- und mehrtägige Veranstaltungen statt, Davon 236 geschäftliche Veranstaltungstage einschließlich gewerblich kulturelle Veranstaltungstage- ohne 50 x „MICE Geschäft“, 124 Veranstaltungstage von Vereinen sowie 277 sonstige Veranstaltungstage und 84 Ausstellungstage.

Tagungen 2022

- | | |
|----------------|---|
| 05.-08.10.2022 | Murnau Conference "New Frontiers in Structural Biology" |
| 18.-20.11.2022 | Alpenseminar des Landestanzsportverbands Bayern e.V. |

Ausstellungen (nachfolgend eine kleine Auswahl)

- | | |
|-------------------|---------------------------------|
| 09.07.-23.07.2022 | Kunstverein Murnau e.V. Die Tür |
| 14.10.-23.10.2022 | Herbstausstellung Tusculum |

Veranstaltungen (nachfolgend eine kleine Auswahl)

20.03.2022	Comedy mit Sebastian Reich & Amanda
06.05.2022	Kabarett mit Han´s Klaffl
13.-22.05.2022	Murnauer Kulturwoche
19.07.2022	Gesundheitstag der Marktgemeinde Murnau
27.08.2022	König Ludwig Feier
24.09.2022	Die Band "Beyond-a-tribute" aus München mit der Pink-Floyd Show
14.-16.10.2022	Musikfestival grenzenlos
06.11.2022	Leonhardi Ball
03.-04.12.2022	Christkindlmarkt der Hobbykünstler

Dieser Zahlenspiegel dient zur Information der Gemeindebürger. Er kann aber nicht erschöpfend sein. Die Gemeindeverwaltung steht - auch außerhalb der Bürgerversammlung - allen Gemeindebürgern jederzeit selbstverständlich gerne für Auskünfte zur Verfügung.

Murnau a. Staffelsee, 17.10.2023

Gez.
Rolf Beuting
Erster Bürgermeister