

Markt Murnau a. Staffelsee



Informationen zur
Bürgerversammlung
am 23.10.2018

Inhaltsverzeichnis

	Seite
1. Marktgemeinderat	4
2. Sitzungen des Marktgemeinderats und seiner Ausschüsse	4
3. Abteilungen	5 - 6
4. Finanzwirtschaft	6 - 15
4.1 Hebesätze der Gemeindesteuern	6
4.2 Übersicht Jahresrechnung 2016 und Haushalt 2018	6 - 8
4.3 Entwicklung Haushalt 2015 bis 2018	9
4.4 Entwicklung Gewerbesteuerereinnahmen 1993 bis 2018	10
4.5 Verschuldung	11 - 12
4.6 Entwicklung der Gesamtschulden von 2002 bis 2018	11 - 12
4.7 Steuerkraftzahlen in den Jahren 2011 bis 2018	12
4.8 Kreisumlage	13 - 14
4.9 Entwicklungsmaßnahme Kimmel-Kaserne	15
5. Einwohnermeldeamt	15 - 16
6. Amt für öffentliche Sicherheit und Ordnung	17 - 22
6.1 Wahlen	17
6.2.1 Freiwillige Feuerwehr Murnau	17
6.2.2 Freiwillige Feuerwehr Hechendorf	18
6.2.3 Freiwillige Feuerwehr Weindorf	18
6.2.4 Einsätze der Freiwilligen Feuerwehren	18
6.2.5 Aufwendungen für den öffentlichen Brandschutz	19
7. Standesamt	22
8. Marktbauamt	22 - 31
8.1 Städtebauliche Aufgaben	22
8.2 Hochbau	22 - 23
8.3 Bauleitplanung	23 - 25
8.4 Bauunterhalt	25 - 26
8.5 Bauhof Ersatzbeschaffungen 2017	26
8.6 Spiel- und Sportplätze, Maßnahmen in 2017	26
8.7 Hundetoiletten	26 - 27
8.8 Tiefbau	28
8.9 Umweltreferat	29 - 31
9. Amt für Soziales und Familie	31
10. Kinderbetreuungseinrichtungen	32
- Mittagsbetreuung an den Grundschulen	33
11. Schulen	33
12. Gemeindliches Jugendzentrum ERLHAUS	33 - 36
13. Kinder- und Jugendvertretung	36
14. Gemeindlicher Blasmusikunterricht	36
15. Senioren	37
16. Schloßmuseum Murnau	38 - 41
17. Marktarchiv	41 - 42

18. Gemeindebücherei	42 - 45
19. Gemeindewerke	45 - 48
19.1 Allgemeines	46
19.2 Finanzen	46
19.3 Wasserversorgung	46
19.4 Klärwerk	46
19.5 Tiefgaragen	47
19.6 Fernwärme	47
19.7 Stromversorgung	47
19.8 Bericht Verbundpartner	47
19.9 Aktuelles 2018	48
20. Wirtschaftsförderung	48 - 49
21. Tourist-Information und Kultur- und Tagungszentrum	50 - 54
21. 1 Tourist-Information	50 - 53
21.2 Kultur- und Tagungszentrum	54

1. Marktgemeinderat

Amtsperiode 2014/2020
vom 01.05.2014 bis 30.04.2020

Hauptamtlicher Erster Bürgermeister

Beuting	Rolf	ödp/Bürgerforum Murnau
---------	------	------------------------

Gemeinderatsmitglieder

Dr. Stewens Zweite Bürgermeisterin	Julia	FWM
Bierling	Josef	CSU
Bergmeister	Martin	CSU
Brey	Lorenz	CSU
Burger	Felix ab 07.07.2016	SPD
Englbrecht	Dr. Franz bis zum 28.10.2017	ödp/Bürgerforum Murnau
Fischer	Franz ab 01.05.2017	MEHR BEWEGEN
Gattner	Guntram bis zum 31.07.2016	ödp/Bürgerforum Murnau
Gramer	Josef	CSU
Hoechner	Elisabeth bis zum 30.06.2016	SPD
Hosp	Michael	CSU
Jones	Veronika	Bündnis 90 Die Grünen
Lechner	Stefan	ödp/Bürgerforum Murnau
Lechner	Gabriele ab 15.11.2017	ödp/Bürgerforum Murnau
Manlik	Michael	ödp/Bürgerforum Murnau
Müßig	Andreas	CSU
Ochs	Ernst	SPD
Oppelt	Reiner	MEHR BEWEGEN
Pecher	Sabine ab 21.09.2016	ödp/Bürgerforum Murnau
Poczka	Holger	ödp/Bürgerforum Murnau
Probst	Welf	FWM
Samm	Regina	CSU
Schägger	Maria	FWM
Scherrer	Johann	CSU
Schlegel	Anna	ödp/Bürgerforum Murnau
Dr. Tworek	Elisabeth	SPD
Weinhart	Alexander bis zum 30.04.2017	MEHR BEWEGEN
Zoepf	Phillip	MEHR BEWEGEN

Sitzverteilung im Marktgemeinderat:

CSU	8 Sitze	Freie Wähler	3 Sitze
ödp/Bürgerforum	6 Sitze	MEHR BEWEGEN	3 Sitze
SPD	3 Sitze	Bündnis 90/Die Grünen	1 Sitz

2. Sitzungen des Marktgemeinderats und seiner Ausschüsse

	Zahl der Sitzungen 2016	Sitzungs- punkte 2016		Zahl der Sitzungen 2017	Sitzungs- punkte 2017	
		öffent- lich			öffent- lich	nicht- öffentlich
Marktgemeinderat	22	184	180	17	199	109
Hauptverwaltungsausschuss	09	68	56	07	80	39
Bau- und Siedlungsausschuss	12	123	77	12	132	71
Energie-, Umwelt- und Ver- kehrsausschuss	1	8	4	3	34	8
Konzessionierungsausschuss	2	3	6	0	0	0
Werkausschuss	2	8	17	03	12	32
Sozial- und Schulausschuss ab 01.06.2017	0	0	0	02	16	4

3. Abteilungen

Abteilung	Kontakt	Öffnungszeiten
Büro Bürgermeister	Rathaus, Untermarkt 13 Tel.: 476-100, buergermeister@murnau.de	Mo - Fr 8.00 - 12.00 Uhr Di, Do 14.00 - 16.00 Uhr
Geschäftsleitung	Rathaus, Untermarkt 13 Tel.: 476-101 geschaeftsleitung@murnau.de	Mo - Fr 8.00 - 12.00 Uhr Di, Do 14.00 - 16.00 Uhr
Standesamt	Rathaus, Untermarkt 13 Tel.: 476-120, -122 standesamt@murnau.de	Mo - Fr 8.00 - 12.00 Uhr Di, Do 14.00 - 16.00 Uhr
Friedhofsverwaltung	Rathaus, Untermarkt 13 Tel.: 476-122, -116 standesamt@murnau.de	Mo - Fr 8.00 - 12.00 Uhr Di, Do 14.00 - 16.00 Uhr
Amt für Soziales und Familie	Rathaus, Untermarkt 13 Tel.: 476-115 sozialamt@murnau.de	Mo - Fr 8.00 - 12.00 Uhr Di 14.00 - 16.00 Uhr Do 14.00 - 18.00 Uhr
Kämmerei	Rathaus, Untermarkt 13 Tel. 476-140 kaemmerei@murnau.de	Mo - Fr 8.00 - 12.00 Uhr Di 14.00 - 16.00 Uhr
Liegenschaftsverwaltung	Schloßbergstraße 10 Tel.: 476180 liegenschaften@murnau.de	Mo - Fr 8.00 - 12.00 Uhr
Marktkasse	Rathaus, Untermarkt 13 Tel.: 476-150 kasse@murnau.de	Mo - Fr 8.00 - 12.00 Uhr
Steuerstelle	Rathaus, Untermarkt 13 - Tel.: 476-155 steuerstelle@murnau.de	Mo - Fr 8.00 - 12.00 Uhr
Einwohnermeldeamt	Rathaus, Untermarkt 13 Tel.: 476-161, -162 meldeamt@murnau.de	Mo - Fr 8.00 - 12.00 Uhr Di 14.00 - 16.00 Uhr Do 14.00 - 18.00 Uhr
Ordnungsamt	Rathaus, Untermarkt 13 Tel.: 08841/476-160, -165 ordnungsamt@murnau.de	Mo - Fr 8.00 - 12.00 Uhr Di 14.00 - 16.00 Uhr Do 14.00 - 18.00 Uhr
Fundbüro	Rathaus, Untermarkt 13 Tel.: 476-164, -169 ordnungsamt@murnau.de	Mo - Fr 8.00 - 12.00 Uhr Di 14.00 - 16.00 Uhr Do 14.00 - 18.00 Uhr
Marktbauamt	Schloßbergstraße 10 Tel.: 476-170 bauamt@murnau.de	Mo - Fr 8.00 - 12.00 Uhr Di 14.00 - 16.00 Uhr
Bauhof	Viehmarktplatz 1 Tel.: 476-191	
Schloßmuseum	Schloßhof 4-5 Tel.: Kasse: 476-207, Sekretariat 476-201 schlossmuseum@murnau.de http://www.schlossmuseum-murnau.de/	Di - So 10.00 - 17.00 Uhr
Marktarchiv	Schloßhof 10 Tel.: 476-220 archiv@murnau.de	Mo - Fr 8.00 - 12.00 Uhr nachmittags nur nach Vereinbarung
Gemeindebücherei	Kohlgruber Straße 1 Tel.: 476-230 buecherei@murnau.de http://www.murnau.de/de/gemeindebucherei_p2	Mo 14.00 - 17.00 Uhr Di 14.00 - 18.00 Uhr Mi 9.00 - 12.00 Uhr Do 14.00 - 18.30 Uhr Fr 9.00 - 17.00 Uhr durchgehend
Jugendzentrum ERLHAUS	Dr.-August-Einsele-Ring 22 Tel.: Tel. 2656 johannes.templer@erlhaus.de http://www.erlhaus.de/	Dienstag 15 bis 20 Uhr Mittwoch 14 bis 18 Uhr Donnerstag 14 bis 20 Uhr Freitag 14 bis 21 Uhr Samstag 13 bis 19 Uhr Sonntag 13 bis 19 Uhr
Gemeindewerke	Viehmarktplatz 1 Tel.: 08841/48929-0 info@gemeindewerke-murnau.de www.gemeindewerke-murnau.de	Mo - Fr 8.00 - 12.00 Uhr, Mo - Do 14.00 - 16.00 Uhr
Umweltreferat	Schloßbergstr. 10	Mo - Fr 8.00 - 12.00 Uhr

Abteilung	Kontakt	Öffnungszeiten
	Tel.: 08841/476-174 bauamt@murnau.de	
Kläranlage	Kocheler Straße 100 Tel.: 08841/9614 klaeranlage@gemeindewerke-murnau.de http://www.gemeindewerke-murnau.de	
Recyclinghof	Seehauser Straße 11 Tel.: 0151/1746 9714	Mo, Mi, Fr 16.00 - 18.00 Uhr, Sa 9.00 - 12.00 Uhr
Sportamt	Rathaus, Untermarkt 13 Tel.: 08841/476-165 ordnungsamt@murnau.de	Mo - Fr 8.00 - 12.00 Uhr Di 14.00 - 16.00 Uhr Do 14.00 - 18.00 Uhr

4. Finanzwirtschaft

4.1 Hebesätze der Gemeindesteuern 2018

Grundsteuer A	400 v. H.
Grundsteuer B	430 v. H.
Gewerbsteuer	380 v. H.

4.2 Übersicht Jahresrechnung 2017 und Haushaltsplan 2018

Einnahmen Verwaltungshaushalt	Ergebnis 2017 in EUR	Plan 2018 in EUR	prozentual zu den Gesamt- einnahmen Verw.HH
Lohn- und Einkommensteueranteil	8.435.280,00	8.485.000	28,46%
Gewerbesteueraufkommen	7.163.829,07	6.144.000	20,61%
Erstattungen von Ausgaben des Verwaltungshaushalts	2.901.073,28	2.793.900	9,37%
Grundsteuer B	2.292.362,62	2.325.000	7,80%
Zuschüsse für laufende Zwecke	2.036.431,51	1.962.100	6,58%
Benutzungsgebühren	1.422.151,37	1.543.300	5,18%
Einnahmen aus Mieten und Pachten	1.442.099,45	1.556.700	5,22%
Umsatzsteuerbeteiligung	922.173,00	711.000	2,39%
Kalkulatorische Einnahmen	822.315,04	811.700	2,72%
Einkommensteuerersatzleistung	611.605,00	637.000	2,14%
Zweckgebundene Abgaben	838.608,21	653.500	2,19%
Schlüsselzuweisung	391.948,00	300.000	1,01%
Konzessionsabgaben	291.979,42	385.000	1,29%
Grunderwerbsteueranteil	373.682,71	250.000	0,84%
Einnahmen aus Verkäufen	200.846,31	195.200	0,65%
Pauschale Finanzzuweisung	217.502,25	218.000	0,73%
Zweitwohnungssteuer	225.607,27	229.000	0,77%
Einnahmen aus Verkehrsüberwachung	162.696,50	165.000	0,55%
Verwaltungsgebühren	169.343,30	132.600	0,44%
Sonstige Verwaltungs- und Betriebseinnahmen	272.589,73	189.700	0,64%
Weitere Finanzeinnahmen m. GewSt.-Zinsen	147.587,15	40.000	0,13%
Hundesteuer	40.085,83	39.000	0,13%
Zinseinnahmen	10.643,35	22.000	0,07%
Grundsteuer A	23.622,32	22.000	0,07%
Schuldendiensthilfen	1.520,74	300	0,00%
Gewinnanteile v. wirt. Untern. u. Beteilig.	0,00	0	0,00%
Zuführungen vom Verm.-HH aus Sonderrücklagen	3.111,50	0	0,00%
Budgetüberträge aus Vorjahr	322.300,00	0	0,00%
Gesamt:	31.742.994,93	29.811.000	100,00 %

Ausgabearten Verwaltungshaushalt	Ergebnis 2017 in EUR	Plan 2018 in EUR	prozentual zu Ge- samt- ausgaben Verw.HH
Personalausgaben	7.115.275,12	7.349.400	24,65%
Kreisumlage	6.452.967,32	6.700.000	22,47%
Zuweisungen und Zuschüsse	2.762.368,08	2.773.350	9,30%
Zuführung an den Vermögenshaushalt ohne Sonderrücklagen	5.304.858,19	2.891.700	9,70%
Erstattungen von Ausgaben des Verwaltungshaushalts	2.162.528,92	2.083.200	6,99%
Weitere Verwaltungs- und Betriebsausgaben	1.556.161,93	1.545.800	5,19%
Bewirtschaftung der Grundstücke, baul. Anlagen	1.164.799,23	1.280.200	4,29%
Gewerbesteuerumlage	1.299.391,00	1.100.000	3,69%
Kalkulatorische Kosten	822.315,04	811.700	2,72%
Unterhalt von Gebäuden und baulichen Anlagen	508.969,97	757.100	2,54%
Geschäftsausgaben	407.309,60	580.350	1,95%
Steuern, Versicherungen	411.945,93	423.400	1,42%
Unterhalt des sonst. unbewegl. Vermögens	341.424,52	412.700	1,38%
Geräte, Ausstattungs- und Ausrüstungsgegenstände	140.196,70	152.800	0,51%
Haltung von Fahrzeugen	161.140,74	148.000	0,50%
Kindergartenbedarf, Büchereibedarf	120.009,21	133.700	0,45%
Mieten und Pachten	100.677,15	129.900	0,44%
Zinsausgaben	114.676,04	102.100	0,34%
Besondere Aufwendungen f. Bedienstete	98.468,06	96.000	0,32%
Aufwendungen f. ehrenamtliche Tätigkeiten	97.073,10	97.100	0,33%
Weitere Verwaltungs- und Betriebsausgaben	48.129,86	52.200	0,18%
Sonstige soziale Leistungen	43.718,45	50.000	0,17%
Deckungsreserve für Personalausgaben	0,00	40.000	0,13%
Weitere allgemeine sächliche Ausgaben	31.552,17	36.000	0,12%
Weitere Finanzausgaben, Verzinsung Steuererstattungen	13.807,50	30.000	0,10%
Deckungsreserve f. Sachausgaben	0,00	30.000	0,10%
Zuführungen Verm.HH. an Sonderrücklagen	28.431,10	4.300	0,01%
Budgetüberträge ins nächste Haushaltsjahr	434.800,00	0	0,00%
Gesamtausgaben Verwaltungshaushalt:	31.742.994,93	29.811.000	100,00 %

Einnahmearten Vermögenshaushalt	Ergebnis 2017 in EUR	Plan 2018 in EUR
Entnahmen aus allg. Rücklage	765.399,74	3.188.500
Zuführung vom Verwaltungshaushalt	5.304.858,19	2.891.700
Investitionszuweisungen	2.344.119,09	2.862.000
Kreditaufnahmen	0,00	2.000.000
Beiträge und Entgelte	-340.895,15	1.658.000
Verkauf von bew. Anlagevermögen	4.400,00	4.000
Zuführung vom Verw.H. an Sonderrücklagen	28.431,10	3.900
Darlehensrückflüsse	13.195,57	3.200
Entnahmen aus Sonderrücklagen	6.114,00	0
Einnahmen aus Veräußerung v. Grundstücken	1.349,50	0
Rückflüsse aus Kapitaleinlagen	2.503,28	0
Gesamt:	8.129.475,32	12.611.300
Ausgabenarten Vermögenshaushalt	Ergebnis 2017 in EUR	Plan 2018 in Euro
Hochbaumaßnahmen	4.669.897,73	4.634.000
Tiefbaumaßnahmen	1.445.969,37	2.734.000
Gewährung von Darlehen	0,00	2.000.000
Erwerb von Grundstücken u.ä.	650.190,41	1.198.000
Erwerb v.bewegl. Anlagevermögen	682.626,46	1.262.900
Tilgungsausgaben	354.471,45	354.600
Zuweisungen und Zuschüsse für Investitionen	152.544,29	104.500
Leibrenten	117.719,76	121.400
Betriebstechnische Anlagen	-3.511,96	165.000
Zuführung an Sonderrücklagen	27.338,42	18.900
Ersatzbeschaff. von bewegl. Anlagevermögen	10.145,04	18.000
Zuführung an Allgemeine Rücklagen	1.092,68	0
Erwerb von Beteiligungen, Kapitaleinlagen	4.877,67	0
Gewährung von Darlehen	10.000,00	0
Zuf. zum Verwaltungshaushalt aus Sonderrücklagen	6.114,00	0
Gesamt:	8.129.475,32	12.611.300

Wesentliche Projekte des Investitionsprogramm 2018

- Umbau/Modernisierung Rathaus incl. Planungskosten	2.540.000 €
- Gewährung Inneres Darlehen an den Eigenbetrieb Gemeindewerke für Beteiligungen den Versorgungsnetzen Strom und Gas	2.000.000 €
- Sonstiger Grunderwerb	1.000.000 €
- Straßenausbau „Hagener Leite“ incl. Planungskosten u. Straßengrunderwerb	865.000 €
- Kommunaler Wohnungsbau incl. Planungskosten	700.000 €
- Feuerwehrhaus Murnau, Umbau incl. Planungskosten	700.000 €
- Straßenausbau „Lindenburgerweg“ incl. Planungskosten u. Straßengrunderwerb	508.000 €
- Barrierefreie Erschließung Emanuel-Seidl-Schule incl. Planungskosten	435.000 €
- Radwegebau	340.000 €
- Fahrzeugbeschaffung Feuerwehr Murnau	270.000 €
- Straßenausbau „Grüngasse mit Färbergasse“	200.000 €
- Straßenausbau Allgemein	200.000 €
- Sanierung „Postgasse“	190.000 €
- EDV-Ausstattung, Server und revisionssichere Sicherung	170.000 €
- Sanierung Postkreuzung, Kohlgruber Str., KTM-Vorplatz	150.000 €
- Straßenausbau „Walter-von-Molo-Weg“	135.000 €
- Erwerb des örtlichen Straßenbeleuchtungsnetzes	120.000 €
- Fahrzeugbeschaffungen für den gemeindlichen Bauhof	110.000 €
- Planungskosten für Ersatzneubau Kindertagesstätte St. Nikolaus	100.000 €
- Brandschutzertüchtigungen Kultur- und Tagungszentrum	100.000 €

4.3 Entwicklung Haushalt 2015 bis 2018

	2015	2016	2017	2018
	EURO	EURO	EURO	Hh.-Plan EURO
Verwaltungshaushalt				
lt. Haushaltsplan	27.511.400,00	27.369.900,00	29.075.700,00	29.811.000
lt. Jahresrechnung	28.398.348,77	29.625.171,91	31.742.994,93	
Vermögenshaushalt				
lt. Haushaltsplan	6.901.450,00	9.596.500,00	12.218.800,00	10.611.300
lt. Jahresrechnung	5.050.716,11	6.015.103,44	8.129.475,32	
Steueraufkommen				
Einnahmen				
Gdl. Anteil an der Lohn- u. Einkommenst.	7.471.495,00	7.708.976,00	8.435.280,00	8.485.000
Gewerbsteuer	5.967.551,94	6.649.042,00	7.163.829,07	6.144.000
Grundsteuer A und B	2.277.571,37	2.309.505,56	2.315.984,94	2.347.000
Schlüsselzuweisung	169.860,00	388.372,00	391.948,00	300.000
Einkommensteuerersatzleistung	566.832,00	621.099,00	611.605,00	637.000
Gemeindeanteil an der Umsatzsteuer	713.145,00	727.693,00	922.173,00	711.000
Fremdenverkehrsbeitrag	485.245,32	498.005,71	719.065,66	553.500
Pauschale Finanzaufweisungen	194.638,50	198.479,50	217.502,25	218.000
Zweitwohnungssteuer	177.428,34	189.169,99	225.607,27	229.000
Anteil an der Grunderwerbsteuer	307.781,14	241.078,11	373.682,71	250.000
Kfz-Steueranteil	109.000,00	109.000,00	109.000,00	109.000
Verkehrsüberwachung	108.159,82	172.555,00	162.696,50	165.000
Kurbeitrag	73.508,46	108.968,65	119.542,55	100.000
Hundesteuer	39.335,83	39.332,50	40.085,83	39.000
Gesamt:	18.639.129,48	19.961.277,02	21.808.002,78	20.287.500
Ausgaben				
Kreisumlage	6.608.159,83	6.644.030,40	6.452.967,32	6.700.000
Gewerbsteuerumlage	895.101,00	1.323.554,00	1.299.391,00	1.100.000
Solidarumlage				
Gesamt:	7.503.260,83	7.967.584,40	7.752.358,32	7.800.000
Netto-Steueraufkommen				
Einnahmen ./ Ausgaben	11.135.868,65	11.993.692,62	14.055.644,46	12.487.500

4.4 Entwicklung der Gewerbesteuereinnahmen

Jahr	Gewerbesteuer in EUR	Hebesatz (v.H.)
1993	2.851.734	300
1994	2.557.881	300
1995	2.596.058	320
1996	2.217.011	320
1997	2.481.412	335
1998	3.319.837	335
1999	2.952.981	335
2000	2.563.129	335
2001	2.278.208	335
2002	2.925.753	380
2003	3.803.211	380
2004	3.358.223	380
2005	3.389.953	380
2006	4.057.906	380
2007	4.538.443	380
2008	3.231.315	380
2009	3.218.231	380
2010	4.348.629	380
2011	4.810.111	380
2012	13.283.587	380
2013	6.953.231	380
2014	6.683.062	380
2015	5.967.552	380
2016	6.649.042	380
2017	7.163.829	380
2018	6.144.000	380

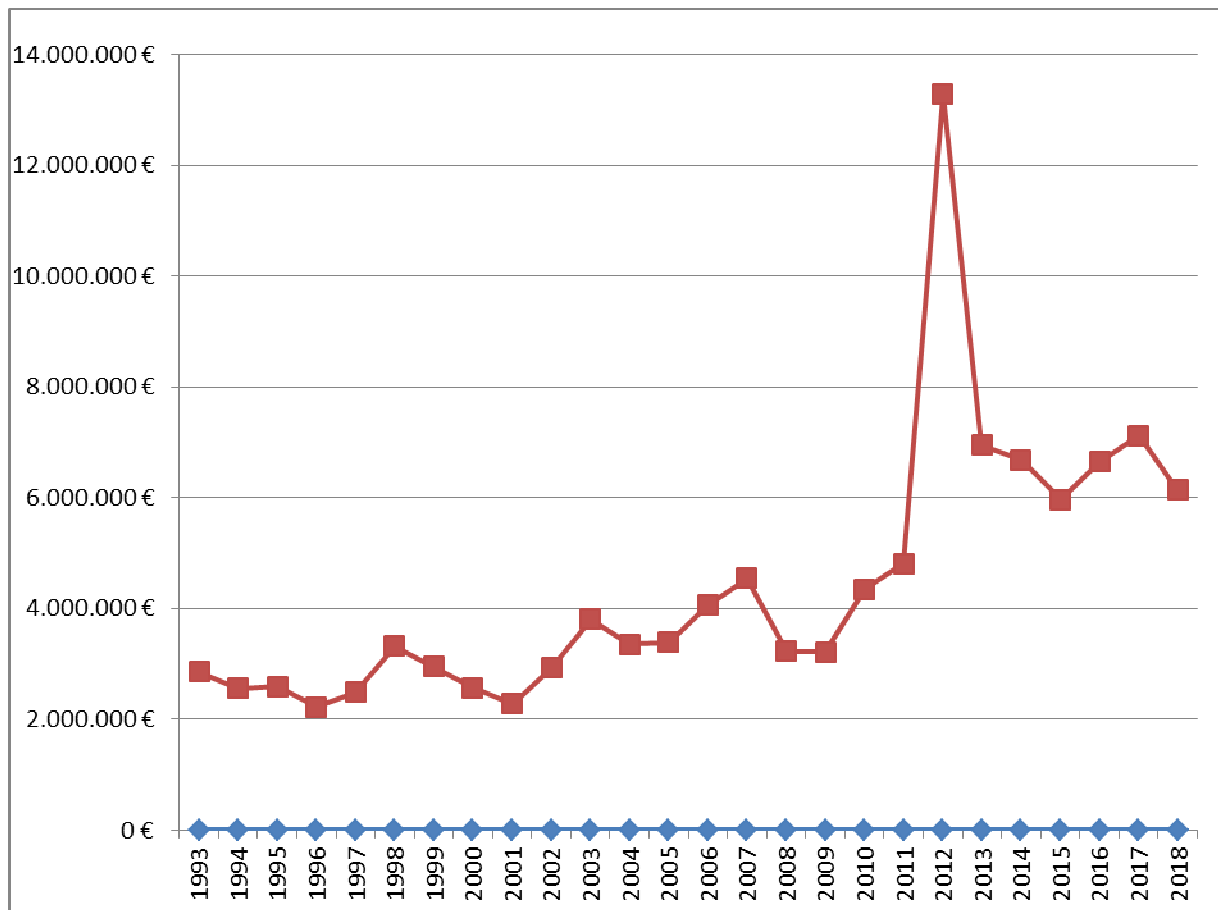

4.5 Verschuldung

	Rechnungsergebnisse			HH-Plan 2018 EURO
	2015 EURO	2016 EURO	2017 EURO	
Kreditaufnahmen				
Vermögenshaushalt	0	0	0	2.000.000
Gemeindewerke	0	1.528.400	1.000.000	7.100.000
Schuldenstand	31.12.2015	31.12.2016	31.12.2017	31.12.2018
Kämmereiverwaltung	4.601.196	4.246.725	3.912.268	5.557.668
Gemeindewerke insgesamt	5.118.677	5.351.859	5.862.859	12.471.959
Gesamt:	9.719.873	9.598.584	9.775.127	18.029.627
Einwohner (12.149 am 31.12.2017)				
Pro-Kopf-Verschuldung Kämmerei- verwaltung	379	350	322	457
Pro-Kopf-Verschuldung Gemeinde- werke	421	441	483	1027
Pro-Kopf-Verschuldung insge- samt	800	791	805	1484
Landesdurchschnitt für kreisangehörige Gemeinden zwischen 10.000 und 20.000 Ein- wohner zum 31.12.16 incl. Eigenbetrieb (Gemeindewerke)		692		
Stand Allgemeine Rücklage:	8.920.343,15	7.485.892,28	6.721.524,22	959.092

4.6 Entwicklung der Gesamtschulden von 2002 bis 2018

	Kämmerei	Gemeindewerke	Treuhandkonto	Murnauer Grundstücks- Verwaltungs- GmbH (Ge- werbehof)	Geschäfts- Besorgungs- vertrag	Gesamt:
01.01.2002	8.995.654 €	6.761.210 €	0 €	0 €	0 €	15.756.864 €
01.01.2003	9.714.059 €	6.189.695 €	0 €	0 €	6.025.000 €	21.928.754 €
01.01.2004	8.966.699 €	6.275.902 €	4.146.818 €	0 €	5.169.739 €	24.559.158 €
01.01.2005	9.420.361 €	5.975.252 €	4.124.645 €	0 €	4.773.436 €	24.293.694 €
01.01.2006	8.513.777 €	6.001.328 €	4.648.735 €	0 €	3.557.567 €	22.721.407 €
01.01.2007	10.767.747 €	7.329.056 €	4.617.139 €	0 €	0 €	22.713.942 €
01.01.2008	9.827.915 €	7.112.052 €	6.329.784 €	444.602 €	0 €	23.714.353 €
01.01.2009	8.332.129 €	6.434.508 €	7.591.337 €	4.011.075 €	0 €	26.369.049 €
01.01.2010	6.530.833 €	6.429.323 €	6.210.464 €	4.406.566 €	0 €	23.577.186 €
01.01.2011	6.015.426 €	6.264.257 €	7.685.279 €	4.321.847 €	0 €	24.286.809 €
01.01.2012	6.203.275 €	5.675.893 €	325.065 €	4.207.183 €	0 €	16.411.416 €
01.01.2013	5.702.427 €	6.070.145 €	0 €	4.108.142 €	0 €	15.880.714 €
01.01.2014	5.268.878 €	5.830.075 €	0 €	3.993.713 €	0 €	15.092.666 €
01.01.2015	4.935.668 €	5.222.112 €	0 €	3.865.487 €	0 €	14.023.267 €
01.01.2016	4.601.196 €	5.118.677 €	0 €	3.733.680 €	0 €	13.453.553 €
01.01.2017	4.246.725 €	5.351.859 €	0 €	3.597.732 €	0 €	13.196.316 €
01.01.2018	3.912.268 €	5.862.859 €	0 €	3.457.873 €	0 €	13.233.000 €

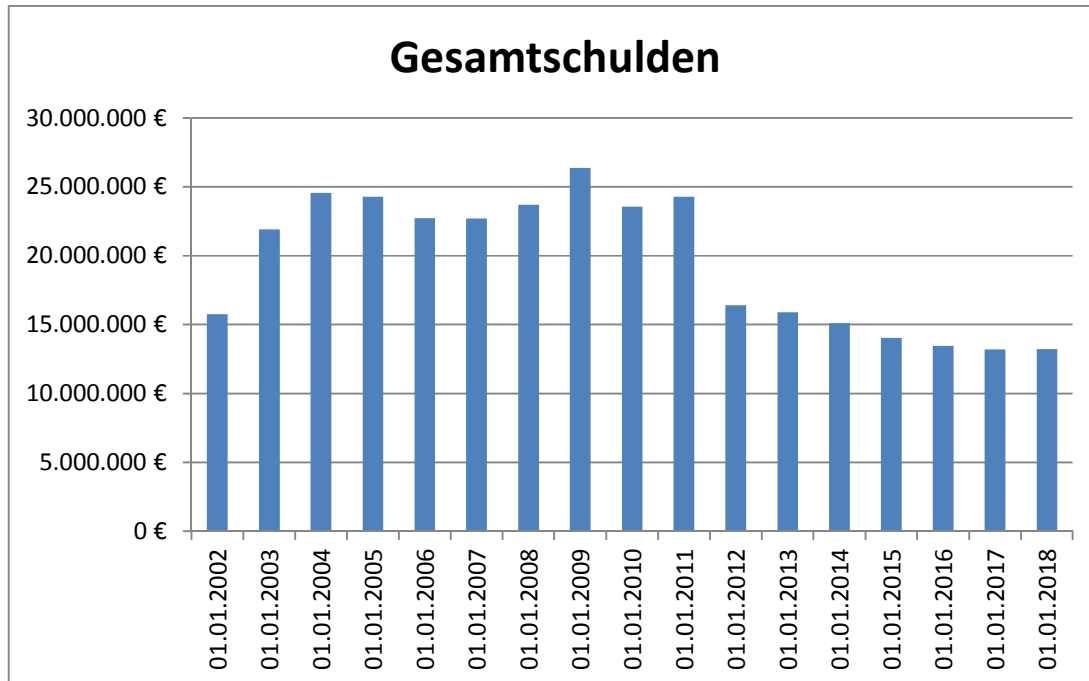

4.7 Steuer- und Umlagekraftzahlen in den Jahren 2012 bis 2018

	2018 EUR	2017 EUR	2016 EUR	2015 EUR	2014 EUR	2013 EUR	2012 EUR
Steuerkraftzahlen	13.501.561	13.077.197	12.519.408	12.036.721	15.203.479	9.637.522	9.071.653
pro Einwohner	1.108,14	1.073,31	1.054	1033	1318	836	787
Umlagekraftzahlen	13.815.119	13.387.895	12.655.296	12.036.721	15.985.194	10.306.175	9.847.237

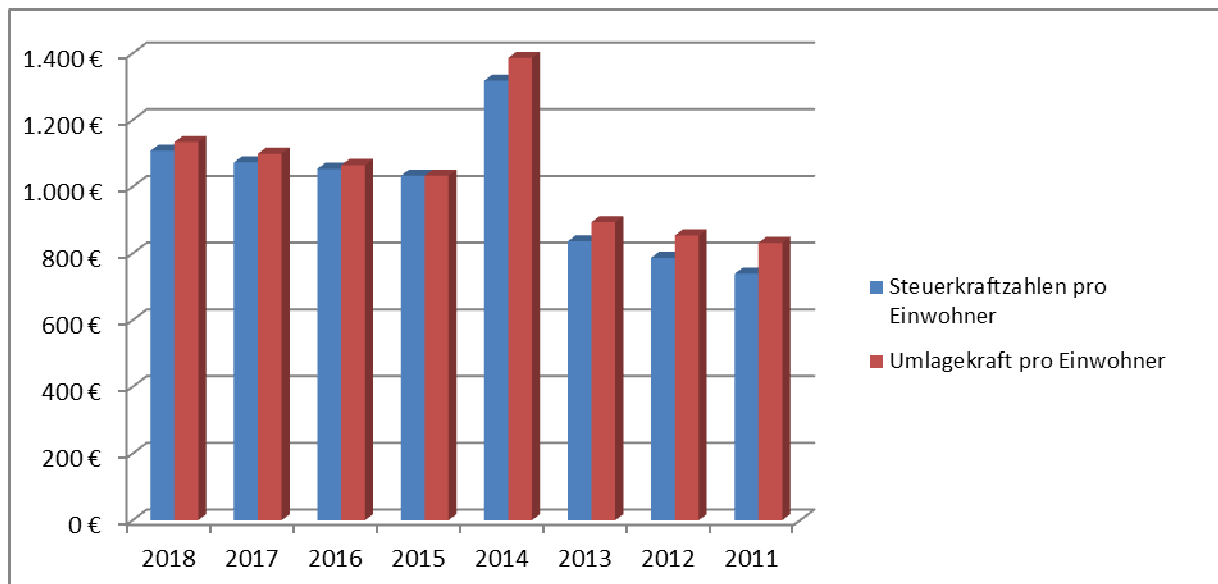

4.8 Kreisumlage seit 1992

Jahr	Umlagesatz (v.H.)	Umlagebetrag (EUR)
1992	38	2.080.996
1993	42	2.625.622
1994	45	3.138.645
1995	45	3.051.638
1996	43,5	2.771.837
1997	43,5	2.943.794
1998	44,5	2.794.724
1999	44,5	2.989.378
2000	44,5	3.179.915
2001	44,5	3.447.847
2002	46	3.462.238
2003	47,5	3.749.774
2004	50,5	3.965.989
2005	52,95	4.289.024
2006	48,75	3.638.688
2007	46,75	3.648.900
2008	44,75	4.214.437
2009	46,75	4.524.982
2010	49,75	4.557.980
2011	53,15	5.104.800
2012	55,15	5.430.751
2013	51	5.256.149
2014	53,5	8.552.079
2015	54,9	6.608.159
2016	52,5	6.644.030
2017	48,20	6.452.967
2018	49,00	6.794.495

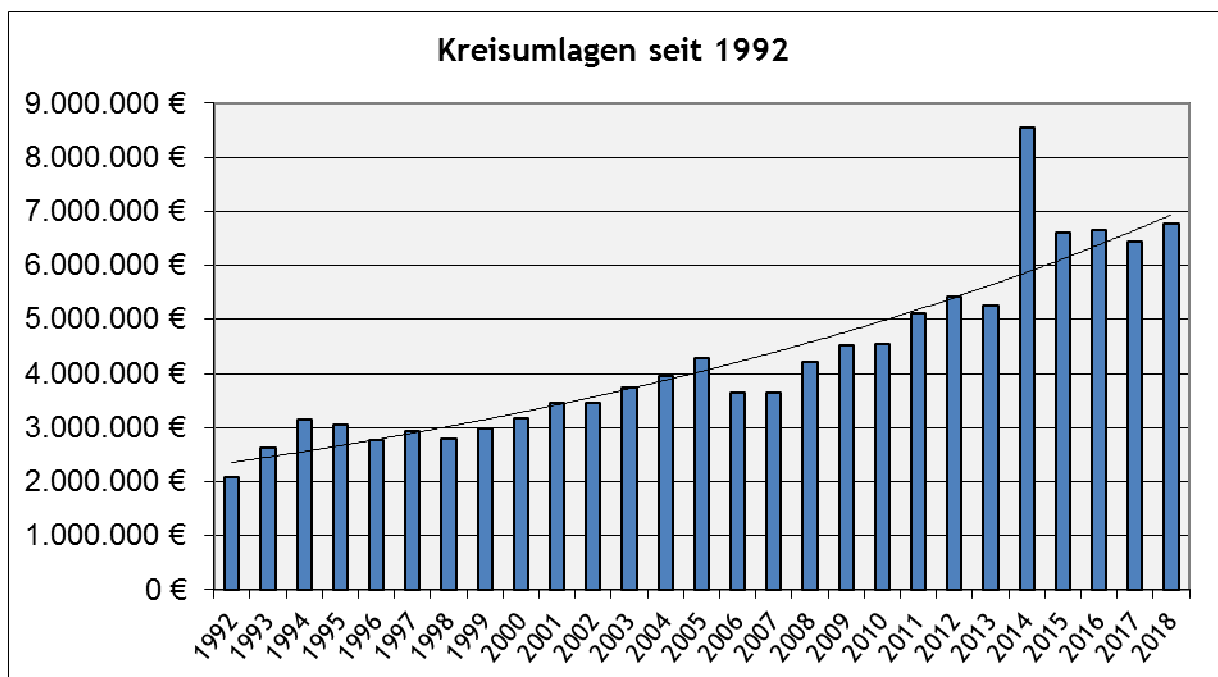

Kreisumlagebeträge der einzelnen Gemeinden

	Kreisumlagen 2018 in €	Einwohnerzahl zum 31.12.16	pro Einwohner in €
Bad Bayersoien	506.768,78	1195	424,07
Bad Kohlgrub	1.193.024,56	2853	418,16
Eschenlohe	566.748,70	1584	357,80
Ettal	468.463,03	761	615,59
Farchant	1.530.769,80	3642	420,31
Garmisch-Partenkirch.	15.066.708,07	27024	557,53
Grainau	1.533.231,58	3506	437,32
Großweil	673.507,45	1434	469,67
Krün	1.147.340,39	1930	594,48
Mittenwald	3.155.871,95	7387	427,22
Murnau a. St.	6.794.495,33	12149	559,26
Oberammergau	2.097.341,61	5458	384,27
Oberau	1.675.217,39	3302	507,33
Ohlstadt	1.425.523,68	3262	437,01
Riegsee	545.094,13	1205	452,36
Saulgrub	768.922,21	1642	468,28
Schwaigen	253.901,34	624	406,89
Seehausen	1.971.788,91	2428	812,10
Spatzenhausen	347.067,49	744	466,49
Uffing	1.503.609,59	2974	505,58
Unterammergau	619.850,98	1540	402,50
Wallgau	635.143,39	1511	420,35
Summe:	44.479.390,34	88155	Ø504,56

4.9 Städtebauliche Entwicklungsmaßnahme „Neuordnung der ehemaligen Kessel-Kaserne“

	2002 - 2016 Summe IST EURO	2017 Ist EURO	2018 Plan EURO
Ausgaben			
Vorbereitung	6.610.006	4.462,50	12.000
Grunderwerb	5.320.364	233.215,57	
Freimachung	2.192.302	0,00	14.600
Erschließung mit Grünanlagen	2.888.278	0,00	370.000
Baumaßnahmen	1.771.088	511.815,37	805.000
Sonstige Ausgaben	40.696	0,00	500
Zinsen und Kosten des Geldverkehrs	1.361.277	38,88	200
Gesamtausgaben:	20.184.011	749.532,32	1.202.300
Einnahmen			
Grundstückserlöse	17.293.443	2.518.295,18	
Rückflüsse aus Vorauszahlungen	1.316.180	0,00	
Zinserträge	782	0,00	
Bewirtschaftungserträge	4.171.578	-53.390,46	
Sonstige zweckgebundene Einnahmen	222.717	50.000,00	33.000
Städtebaufördermittel	237.854	0,00	
Gesamt:	23.242.554	2.514.704,72	33.000
Ergebnis:	3.058.543	1.765.172,40	-1.169.300
Entnahmen	-2.096.393	0,00	0
Durchlaufende Posten			
Stand Treuhandkonto:	962.150	2.727.322,18	(1.558.022,18)

Der Treuhandkontostand zum 30.12.2017 gliedert sich wie folgt:

Darlehen Sparkasse Nr. 6560213	0,00 €
Girokonto Sparkasse Nr. 9002981 (Bewirtschaftung)	0,00 €
Girokonto Sparkasse Nr. 679407 (Maßnahme)	2.727.323,54 €
Treuhandkontostand zum 31.12.2017	2.727.323,54 €

Sämtliche zur Verwertung vorgesehenen Flächen sind im Jahr 2017 veräußert worden

5. Einwohnermeldeamt

Ortsgebiet

Gebietsstand am 31.12.2017 3806 ha

Bevölkerung

Einwohnerzahl nach dem Stand vom 01.01.2017 12.753

Einwohnerzahl nach dem Stand vom 31.12.2017 12.903
Bevölkerungszunahme: 150

Die Einwohnerzahl gliedert sich auf:

Bevölkerung männlichen Geschlechts 6.142
Bevölkerung weiblichen Geschlechts 6.761

von der Bevölkerung besitzen
die deutsche Staatsangehörigkeit 11.342
eine ausländische Staatsangehörigkeit 1.561

Beim Einwohnermeldeamt meldeten sich im Jahre 2017 1.360
Personen an.

Beim Einwohnermeldeamt meldeten sich im Jahre 2017
Personen ab.

1.167

Ferner wurden gemeldet:

Geburten	112
Sterbefälle	160
Eheschließungen	93

Lebenspartnerschaften	1
Ehescheidungen	43
Namensänderung	16

Älteste Einwohner von Murnau a. Staffelsee

Alter:	Personen:
103 Jahre	1
102 Jahre	1
100 Jahre	1

Aufteilung der Gesamtbevölkerung nach Religionsgemeinschaften

römisch-katholisch	5.956
evangelisch	1.996
sonstige	51

nach ihrem Wohnsitz

Einwohner mit Hauptwohnsitz	12.388
Einwohner mit Nebenwohnsitz	515

nach ihrem Familienstand

ledig	verheiratet	verwitwet	geschieden	Lebenspartnerschaft
4.622	4.730	865	1.097	23

Altersstruktur

bis 3 Jahre	404 Personen
bis 6 Jahre	324 Personen
bis 15 Jahre	1.036 Personen
bis 18 Jahre	382 Personen
bis 65 Jahre	7.674 Personen
älter als 65 Jahre	3.083 Personen
	<hr/> 12.903 Personen

Staatsangehörigkeit

Im Berichtsjahr 2017 wurden vom Landratsamt Garmisch-Partenkirchen an den Markt Murnau 9 Einbürgerungsurkunden übersandt, Anträge auf Ausbürgerung wurden nicht gestellt. Zur Ausstellung von Staatsangehörigkeitsurkunden wurden 8 Anträge bearbeitet.

Ausland und Ausländer

Am Jahresende 2017 waren insgesamt 1.561 Personen mit ausländischer Staatsangehörigkeit aus 79 verschiedenen Staaten gemeldet.

Afghanistan	42	Österreich	105
Bosnien-Herzegowina	69	Portugal	80
Polen	107	Rumänien	50
Frankreich	12	Niederlande	12
Griechenland	54	Schweiz	17
Bulgarien	47	Tschechische Republik	21
Italien	127	Türkei	123
Kanada	5	Vereinigte Staaten	32
Serbien und Montenegro	29	Vereinigtes Königreich	24
Thailand	9	Slowakei	28
Kroatien	87	verschiedene Staaten	481

6. Amt für Sicherheit und Ordnung

6.1 Wahlen, Volksentscheide, Volksbegehren

Im Berichtsjahr 2017 fand die Bundestagswahl statt.

6.2 Brand- und Katastrophenschutz, Zivilschutz

6.2.1 Freiwillige Feuerwehr Murnau

Die Freiwillige Feuerwehr Murnau a. Staffelsee besteht mit Stand vom 31.12.2017 aus 91 aktiven (davon 2 in der Abteilung Jugend und 4 in der Ausbildung), 39 passiven und 76 fördernde Mitgliedern. Zusammen mit der Jugendgruppe ergibt dies einen Mitgliederstand von 206 Mitgliedern. Die aktiven Mitglieder gliedern sich auf in 74 Mannschaftsdienstgrade und 17 Führungsdienstgrade. Neu aufgenommen wurden 12 Feuerwehrmitglieder.

Im Berichtsjahr wurden insgesamt 174 Übungen abgehalten. Davon waren 12 Übungen mit schwerem Atemschutz. Dies entspricht 4.400 Übungsstunden.

Die Einsatzbilanz 2017 weist 25 Brände, 53 Fehlalarme, 24 Einsätze bei Verkehrsunfällen sowie 26 Feuerwehrsicherheitswachen auf. Außerdem hatten wir 27 Sturmschäden, 3 Notarztzubringer, 9 Fahrbahnverunreinigungen und 94 sonstige Einsätze und Hilfeleistungen. Dies entspricht einem Einsatzvolumen von insgesamt 264 Einsätzen mit 3.200 Einsatzstunden.

Folgende Lehrgänge wurden 2017 besucht:

Staatliche Feuerweherschule Geretsried:

- Aufbaulehrgang FK Einsatzleitung	1 Mann
- Aufbaulehrgang FK Eisenbahn	2 Mann
- Aufbaulehrgang FK Energie	1 Mann
- Ausbilder Atemschutz Fachteil	1 Mann
- Ausbilder in der Feuerwehr	1 Mann
- Leiter einer Feuerwehr	1 Mann
- Standortschulung THL (1 + 2)	7 Mann
- Zugführerlehrgang	1 Mann

Staatliche Feuerweherschule Regensburg:

- Atemschutzträger	1 Mann
- Ausbilder in der Feuerwehr	1 Mann
- Schiedsrichterlehrgang	1 Mann

Atemschutzzentrum Garmisch-Partenkirchen

- Atemschutzträger	4 Mann
- Aufbaulehrgang Atemschutzträger	1 Mann
- Chemieschutzlehrgang	2 Mann
- Feurex WGA	4 Mann

Feuerwehr Murnau

- Erste Hilfe Kurs	3 Mann
- Fahrberechtigung bis 4,75t	1 Mann
- Weber Rescue THL-LKW Rettung	18 Mann

Feuerwehr Eschenlohe

- MTA Basismodul	6 Mann
------------------	--------

Feuerwehr Garmisch

- Absturzsicherung	3 Mann
--------------------	--------

Landkreis Garmisch

- Maschinistenlehrgang	1 Mann
------------------------	--------

LAZO Fahrschule Klar

- Fahrsicherheitstraining	4 Mann
---------------------------	--------

BG Unfallklinik

- Ärztliche Fortbildung Sepsis im Rettungsdienst 1 Mann

München

- 20. Feuerwehrsymposium 1 Mann

Sowohl die Vorstandschaft als auch die Führungskräfte der Wehr kamen zu mehreren Sitzungen zusammen. Die beiden Altpapiersammlungen wurden in bewährter Art und Weise durchgeführt, der Erlös wurde zur Beschaffung von Feuerwehrgerätschaften verwendet.

6.2.2 Freiwillige Feuerwehr Hechendorf

Der Mitgliederstand 2017 besteht aus 36 aktiven Mitgliedern.

Die Feuerwehr Hechendorf wurde zu 7 Einsätzen gerufen.

In 12 Übungen mit 450 Übungsstunden und 120 Einsatzstunden wurden insgesamt 570 Stunden geleistet.

Zur Kameradschaftspflege wurde ein Ausflug zur Angerlhütte organisiert. Die Wehr nahm an den örtlichen Festlichkeiten teil.

6.2.3 Freiwillige Feuerwehr Weindorf

Die Wehr verfügte im Jahr 2017 über 47 aktive Feuerwehrleute + 2 Feuerwehr-Anwärter.

Folgende Lehrgänge wurden 2017 besucht:

- Schnitz-Schutz-Kurs 9 Mann
- Ausbildung zum Atemschutzträger 2 Mann

Staatliche Feuerweherschule Geretsried

- Gruppenführerlehrgang 1 Mann
- Lehrgang „Leiter einer Feuerwehr“ 2 Mann

Insgesamt wurde die Feuerwehr zu 13 Einsätzen gerufen, davon 5 Brandeinsätze, 8 Technische Hilfeleistungen.

Von insgesamt 14 Übungen wurden 590 Stunden geleistet.

Alarmierung

Die Alarmierung erfolgte über 17 Piepser und 3 funkgesteuerte Sirenen.

6.2.4 Einsätze der Freiwilligen Feuerwehren Murnau, Hechendorf und Weindorf

Einsatzart:	Murnau	Hechendorf	Weindorf
Brandeinsätze	25	0	5
Sicherheitswache bei Veranstaltungen	26	0	0
Sturmschaden bei Unwetter	27	0	3
Notarztzubringer	3	0	0
Verletztenbergung nach Verkehrsunfällen	24	0	0
Fahrbahnreinigen	9	0	0
Hochwassereinsatz	3	0	0
Ölschaden	2	0	0
sonstige Einsätze	94	0	5
Überörtliche Einsätze	49	0	0
Einsätze 2017 insgesamt:	264	0	13
2017 insgesamt geleistete Stunden:	3.200	0	130

6.2.5. Aufwendungen für den öffentlichen Brandschutz

Grund der Ausgabe	FF Murnau	FF Hechendorf	FF Weindorf
Technische Geräte und Apparate	6.286,60	2.071,39	754,23
Schläuche, Instandhaltung u.a.	13.881,16	496,14	952,44
Halten von Fahrzeugen	42.964,98	1.100,59	1.417,66
Dienst- und Schutzkleidung	7.075,99	1.738,07	581,46
Aus- und Fortbildung	7.534,41	850,86	1.135,48
Erwerb von beweglichen Sachen	23.870,45	2.517,74	13.013,15
Ersatzbeschaffung bewegl. Sachen	6.632,18	0,00	3.512,91
Beschaffung von Fahrzeugen	440,04	0,00	0,00
Summe der Aufwendungen:	108.685,81	8.774,79	21.367,33

6.3 Sammlungen

Es wurde 1 Haus- und Straßensammlung 2017 für Kriegsgräber durchgeführt. Die Bundeswehr hat das Personal zur Sammlung gestellt.

6.4 Veranstaltungen

Im abgelaufenen Jahr 2017 erstatteten verschiedene Veranstalter für insgesamt 52 Veranstaltungen Anzeigen (u. a. nach Art. 19 LStVG)

Besondere Veranstaltungen:

- Palmmarkt
- Maidlut
- Fronleichnamsprozession
- Murnau Volksfest
- Skapuliermarkt
- Kulturknall
- Töpfermarkt
- MurNow Festival
- Aufgspuit im Moos
- Murnauer KunstNacht
- die Leonhardifahrt von Murnau nach Froschhausen
- Christkindlmarkt vor dem Kultur- und Tagungszentrum

6.5 Waffen und Sprengstoff

Wie auch im letzten Jahr wurden 2017 wieder Anträge auf Waffenbesitzkarten und Legitimationsscheine entgegengenommen und nach Stellungnahme an das Landratsamt Garmisch-Partenkirchen weitergeleitet. Für 2 Veranstaltung wurde die Erlaubnis zum Abbrennen eines Feuerwerks erteilt. Außerdem wurden 0 Sprengungen durchgeführt.

6.6 Fund- und Verlustsachen

Im Berichtsjahr 2017 wurden 319 Fundsachen abgegeben, 122 davon wurden von den Verlierern abgeholt bzw. nach der 6-monatigen Aufbewahrungsfrist an die Finder wieder zurückgegeben.

6.7 Straßenverkehr

Im abgelaufenen Jahr 2017 wurden 247 verkehrsrechtliche Anordnungen für Arbeiten im Straßenraum erteilt. Zusätzlich wurden noch zahlreiche Anordnungen für verschiedene Umzüge und Veranstaltungen im Markt Murnau erstellt.

6.8 Kommunale Verkehrsüberwachung

Seit dem 01.01.2017 wird die Verkehrsüberwachung im ruhenden und fließenden Verkehr durch den Zweckverband Kommunale Verkehrssicherheit Oberland abgewickelt.

6.9 Kraftfahrzeuge (Zulassungen)

Nach Mitteilung des Kraftfahrt-Bundesamtes in Flensburg waren für den Markt Murnau für 2017: 887 Krafträder, 7.188 Personenkraftwagen, 3 Omnibusse, sonstige Kfz 149, 371 Lastkraftwagen und 304 Zugmaschinen gemeldet. Mit den übrigen Kraftfahrzeugen sind somit 8.902 Kraftfahrzeuge registriert. Des Weiteren sind noch 886 Kraftfahrzeuganhänger registriert.

6.10 Fahrschulen und Fahrlehrer

Am Bestand der 4 Fahrschulen im Bereich des Marktes Murnau hat sich im Berichtsjahr 2017 nichts geändert.

6.11 Personenbeförderung

Beim Markt Murnau waren 2017 insgesamt 8 Taxiunternehmen gemeldet.

6.12 Passwesen; Personalausweise

Im Berichtsjahr 2017 wurden beim Einwohnermeldeamt folgende Pässe, Personal- und Kinderausweise beantragt, ausgestellt oder verlängert.

	Reisepässe	Bundespersonal- ausweise	Kinderreise- pässe
Neuausstellungen	665	1035	116
vorläufige Ausstellungen	4	72	0
Verlängerungen	0	0	86

6.13 Gesundheitswesen

Im Markt Murnau sind 42 Ärzte, 10 Zahnärzte, 2 Kieferorthopäden und 4 Tierärzte. Des Weiteren sind in Murnau noch 46 Heilpraktiker sowie 12 Krankengymnastik- und Masseurpraxen ansässig.

6.14 Grenzbegehung

Gemeindegrenzbegehung am 20.03.2017

Gegen 7.30 Uhr haben sich die Teilnehmer aus Murnau an der Lindenbachbrücke eingefunden. Es wurde festgestellt, dass die durch den Bau der Abwasser-Pumpstation verschwundenen Grenzsteine in diesem Bereich noch nicht wieder gesetzt wurden. Die Gemeinde Schwaigen wird aufgefordert, diesen Bereich wieder neu vermessen zu lassen muss und die Grenzsteine wieder zu setzen. Im weiteren Verlauf wurde wie bereits bei der letzten Grenzbegehung festgestellt, dass im Bereich der Lindachbrücke die Grenzsteine nicht auffindbar sind. Von einer Suche wurde abgesehen, da dies zu zeitaufwendig ist. Von diesem Bereich ging man in südliche Richtung die Gemeindegrenze ab. Es sind nur wenige Grenzsteine vorhanden. Überwiegend wird die Grenze von natürlichen Bachläufen und Gräben gebildet. In den Moosbereichen Schwabreuth/ Schechen war der genaue Grenzverlauf nur schwer zu finden. Durch die Forstverwaltung, welche mit ihrem GPS-Gerät mit an der Begehung teilgenommen hat, wurde der Grenzverlauf in dem unwegsamen Gelände lokalisiert. Man gelangte schließlich zur Gemeindeverbindungsstraße von Grafenauscha nach Eschenlohe. Für diesen Bereich ist zu bemerken, dass dort, wo die Flurgrenze rechts des Wassergrabens in südwestlicher Richtung durch unwegsames Gelände verläuft, der Grenzverlauf nur fiktiv angenommen werden konnte; es wurden einige markante Bäume mit roter Farbe markiert. Von og. Straße aus führte der Weg in den sog. Bärensteig. Nach der Rast bei der „Kapferhütte“ wurde die Begehung in Richtung ehem. Hartsteinwerk fortgesetzt. Im weiteren Verlauf wurde der gesamte Bereich südlich und östlich des ehem. Hartsteinwerks abgegangen. In Fortsetzung der Grenzbegehung wurde der Grenzverlauf den Krebsbach entlang in Richtung Schmatzerköchel abgegangen. Der weitere Verlauf führte dann in die Bereiche südlich des Schmatzerköchels bis zur Rechtach. Die Grenzbegehung führte über die Mooswiesen in Richtung ehem. Segelflugplatz, wo die Begehung dann endete.

Im gesamten Köchelbereich sind nahezu keine Grenzsteine vorhanden. Es wurden deshalb an Bäumen oder Sträuchern Markierungen mit roter Farbe angebracht.

Zum Abschluss der Grenzbegehung wurde im Augustiner Bräu eingekehrt, wo noch ein reger Erfahrungsaustausch stattfand.

6.15 Feldgeschworene

Im Berichtsjahr 2017 keine Änderungen oder Vorkommnisse.

6.16 Räumungsklagen, Zwangsräumungen

Durch die Gerichtsvollzieher des Amtsgerichts Garmisch-Partenkirchen wurden 3 Termine für Zwangsräumungen mitgeteilt. Diese Termine wurden ohne Mitwirkung der Gemeinde durchgeführt.

6.17 Forstwirtschaft; Gemeindewald

Die Hiebssätze für den Holzeinschlag 2017 im Gemeindewald wurden vom Forstamt Murnau festgesetzt.

Die im Gemeindewald eingeschlagene Menge wurde durch den Maschinenring Oberland durchgeführt. Die in den gemeindlichen Anlagen angefallene Holzmenge (nur Brennholz und Eigenverbrauch) wurde von der Forstdienststelle Murnau-West aufgenommen. Die Nachweise über Brennholz und Eigenverbrauch sowie die Nachweise des Forstamtes sind im Ordnungsamt verwahrt.

Die eingeschlagene Holzmenge beträgt:

Nutzholz	=	166,55 fm
Hackschnitzel	=	0,00 fm
Werkholz	=	0,00 fm
Brennholz	=	3,50 fm
insgesamt:		170,05 fm

Das zum Verkauf stehende Holz wurde durch die WBV vermarktet. In den Distrikten Galhütte und langer Filz wurden die üblichen Ausholungen lt. Jahresbericht durchgeführt.

6.18 Wildschäden

Im Jahr 2017 wurden 0 Schäden von Grundstückseigentümern beim Markt Murnau angezeigt.

6.19 Fischereischeine

Im Berichtsjahr 2017 wurden 19 Fischereischeine ausgestellt bzw. verlängert:

- 11 Jahresfischereischeine
- 8 Jugendfischereischeine
- 0 Lebenszeitfischereischeine

6.20 Handwerk und Gewerbe

Im abgelaufenen Jahr 2017 wurden insgesamt 132 Gewerbeanmeldungen, 153 Gewerbeabmeldungen und 79 Gewerbeummeldungen vorgenommen.

Einzelunternehmen	=	869
Einzelunternehmen e.K.	=	39
GbR	=	52
GmbH	=	240
GmbH & Co.KG	=	58
OHG	=	13
KG	=	1
AG	=	5
Sonstiges	=	38
Gesamt Gewerbebetriebe	=	<u>1315</u>

6.21 Gaststätten- und Beherbergungsbetriebe

Im Berichtsjahr 2017 eröffnete eine Gaststätte im Markt Murnau. Ansonsten fanden nur die üblichen Besitzer- und Pächterwechsel statt.

Im abgelaufenen Jahr 2017 wurden insgesamt 36 Gestattungen für einen vorübergehenden Gaststättenbetrieb angemeldet.

6.22 Märkte

Die traditionellen Krammärkte waren auch 2017 wieder gut besucht. Im Jahr 2012 wurde der Marktplatz in die Bahnhofstraße verlegt mit Teilbereichen in der Kohlgruber Straße, Postgasse, sowie der Parkplatz gegenüber dem Horváth-Haus. Durch die Verlegung konnten weitere Plätze geschaffen werden, so dass eine Erweiterung von 81 auf 117 Plätzen ermöglicht wurde. Neu hinzugekommen ist, dass in der Fußgängerzone nur noch Murnauer Gewerbetreibende, Murnauer Vereine, sowie der Bauernmarkt zugelassen werden. Die Platzgebühren betragen je laufenden Meter 5,00 €.

Art:	Palmmarkt 09.04.2017	Skapuliermarkt 16.07.2017	Michaelimarkt 24.09.2017	Leonhardimarkt 06.11.2017
Zahl der Fieranten incl. Fußgängerzone u. Bauernmarkt	83	46	94	44
Einnahmen:	4.210,00	2.130,00	4.379,00	2.015,00

Der Töpfermarkt im Kulturpark wurde am 26. und 27. August 2017 zum 34. Mal erfolgreich durchgeführt.

7. Standesamt

	2017	2016
Geburten	2	1
Eheschließungen	89	89
Sterbefälle	363	359
Lebenspartnerschaften	0	4
Kirchenaustritte	84	70
Vaterschaftsanerkennungen	29	23
Beerdigungen in Murnau	120	119

8. Marktbauamt

Im Bauausschuss wurden 2017 behandelt:

- 56 Bauanträge
- 23 Bauleitverfahren
- 3 Werbeanlagen
- 23 Vergaben
- 98 sonstige Punkte

8.1 STÄDTEBAULICHE AUFGABEN

Neuerstellung des Flächennutzungsplanes

Mit der Neuaufstellung wurde im Frühjahr 2015 begonnen, das Verfahren ruht derzeit aufgrund der Beschlüsse zur sozialen Bodennutzung, im 4. Quartal 2018 soll das Verfahren wieder weitergeführt werden.

Biologische Station am Ödanger

Der Spatenstich fand am 24.07.2018 statt.

Ortskernentlastungsstraße B2 Nord

Die nördliche Anbindung der B2 an die Ortskernentlastungsstraße wurde im aktuellen Bundesverkehrswegeplan in den vordringlichen Bedarf aufgenommen. Zwischenzeitlich fand zusammen mit der Gemeinde Seehausen ein erstes Gespräch mit den Vertretern des staatlichen Bauamtes statt, für die ersten Planungsschritte gibt es allerdings noch keine Zeitschiene.

8.2 HOCHBAU

Rathaus

Das sanierte Rathaus wurde zwischenzeitlich wieder bezogen, am 04.09.2018 wurde der Betrieb aufgenommen. Am 21.09.2018 war die offizielle Eröffnungsfeierlichkeit, gefolgt von einem Tag der offenen Tür mit Bürgerfest am 22.09.2018. Die Schlußrechnungen liegen noch nicht vor, gerechnet wird mit Gesamtkosten von ca. 8,1 Mio Euro.

Gemeindekrankenhaus – James Loeb Haus

Derzeit laufen Vorplanungen zur Sanierung des Marktbauamtes. Für den Fall der Genehmigung ist vorgesehen, auch das Marktbauamt während der Bauphase übergangsweise im James-Loeb-Haus unterzubringen.

Bauhof/ Feuerwehrhaus Murnau

Auf Grundlage des Feuerwehrbedarfsplans und des darin festgelegten Fuhrparks fand eine Standortanalyse statt. Mit großer Unterstützung der Vertreter der Freiwilligen Feuerwehr Murnau wurde als bevorzugter Standort der alte Volksfestplatz festgelegt. Derzeit laufen

die Altlastenuntersuchungen, mit einem Ergebnis wird bis Ende 2018 gerechnet. Auf Grundlage dieser Ergebnisse soll im Jahr 2019 mit den Vorplanungen begonnen werden.

Wohnungsbau Längenfeldweg

Die Bauleitplanung ist zwischenzeitlich abgeschlossen, der Bebauungsplan wurde als Satzung beschlossen. Auf dieser Grundlage kann der Bauantrag im Genehmigungsverfahren behandelt werden. Derzeit wird mit einem Baubeginn im Frühjahr 2019 geplant, nach der Kostenberechnung liegen die Baukosten bei 6,6 Mio Euro.

Fluchttreppe Emanuel-von-Seidl-Grundschule

In den Sommerferien wurde der gemäß dem aktualisierten Brandschutzkonzept erforderliche zweite bauliche Rettungsweg an der Emanuel-von-Seidl-Grundschule errichtet, die Arbeiten sind weitgehend abgeschlossen, die Schlußrechnungen liegen noch nicht vor, die Kostenschätzung liegt bei 250.000 Euro.

Barrierefreie Erschließung Gebäude 120 im Kemmelpark

Das Gebäude 120 im Kemmelpark soll im Bereich der James-Loeb-Grundschule eine barrierefreie Erschließung erhalten. Hierfür wird ein Aufzug aussen an das Gebäude angesetzt. Diese Erschließung kann auch von der VHS und dem KJE-Kinderhort genutzt werden. Die Kostenschätzung hierfür beläuft sich auf ca. 280.000.- Euro, die Ausführung soll im Frühjahr 2019 beginnen.

Kiosk „Platzl“

Derzeit wird der Kiosk neu errichtet, zum 01.04.2019 soll der Betrieb aufgenommen werden. Die Pächterauswahl erfolgt im Rahmen einer Ausschreibung.

8.3 Bauleitplanung

Folgende Bebauungspläne befinden sich derzeit in Aufstellung:

- **Neuaufstellung eines Bebauungsplanes „Murnauer Frottierwerk“**
Bekanntmachung der öffentlichen Auslegung nach § 3 Abs. 2 BauGB am 31.03.2016
Verfahren ruht derzeit aufgrund Stellungnahme des Wasserwirtschaftsamtes und der Durchführung des Erlaubnisverfahrens zur Niederschlagswasserbeseitigung.
- **Neuaufstellung eines Bebauungsplanes „Einsiedelweg“**
Öffentliche Auslegung § 3 Abs. 2 BauGB ist erfolgt. Nochmalige öffentliche Auslegung nach § 4 a Abs. 3 BauGB wird derzeit vorbereitet.
- **Neuaufstellung eines Bebauungsplanes „2. Änderung des Bebauungsplanes Rübenäcker“**
Aufstellungsbeschluss erfolgt; Öffentliche Auslegung nach § 3 Abs. 2 BauGB wird derzeit vorbereitet.
- **Änderung des Bebauungsplanes „Gewerbegebiet Westried/ südlich ST 2062 Westried“**
Aufstellungsbeschluss am 27.06.2018 erfolgt. Die öffentliche Auslegung nach § 3 Abs. 2 BauGB wird derzeit vorbereitet.
- **Neuaufstellung eines Bebauungsplanes „6. Änderung des Bebauungsplanes Kimmel-Kaserne“**
Aufstellungsbeschluss erfolgt; Auslegung nach § 3 Abs. 2 BauGB wird derzeit vorbereitet.
- **Neuaufstellung eines Bebauungsplanes „1. Änderung des Bebauungsplanes Oberfeld“**
Aufstellungsbeschluss erfolgt; Auslegung nach § 3 I und § 4 I BauGB wird derzeit vorbereitet.
- **Neuaufstellung eines Bebauungsplanes für den Bereich zwischen Reschstraße und Griesbräustraße**
Aufstellungsbeschluss erfolgt; Auslegung nach § 3 I und § 4 I BauGB wird derzeit vorbereitet.

- **Bebauungsplan „3. Änderung des Bebauungsplanes Öckäcker“**
Vorgezogene Behördenbeteiligung und Öffentlichkeitsbeteiligung erfolgt; Beschluss zur Durchführung der öffentlichen Auslegung; Öffentliche Auslegung nach § 3 Abs. 2 BauGB ist noch erforderlich.
- **Neuaufstellung eines Bebauungsplanes „2. Änderung des Bebauungsplanes Hauserbergäcker“**
Aufstellungsbeschluss gefasst.
- **Neuaufstellung eines Bebauungsplanes „8. Änderung des Bebauungsplanes Hagener Straße“**
Aufstellungsbeschluss gefasst; Auslegung nach § 4 I und § 3 I BauGB wird vorbereitet. Verfahren ruht derzeit auf Wunsch des Grundstückseigentümers.
- **Neuaufstellung eines Bebauungsplanes „Südlich des Ettaler Mandlwegs“**
Aufstellungsbeschluss erfolgt; Durchführung der öffentlichen Auslegung nach § 3 Abs. 2 BauGB wird derzeit vorbereitet.

Eingestellte, bzw. derzeit ruhende Bauleitverfahren:

- **„32. Änderung des Flächennutzungsplanes für den Bereich Gewerbegebiet Murnau-Nord, Poschinger Allee**
Verfahren wurde mit Beschluss des Marktgemeinderates vom 25.09.2018 auf Grund des Urteils des Bayerischen Verwaltungsgerichtshofes zum Wasserschutzgebiet Seehausen eingestellt.
- **Neuaufstellung eines Bebauungsplanes „Gewerbegebiet Murnau-Nord, Poschinger Allee“**
Verfahren wurde mit Beschluss des Marktgemeinderates vom 25.09.2018 eingestellt auf Grund des Urteils des Bayerischen Verwaltungsgerichtshofes zum Wasserschutzgebiet Seehausen
- **Neuaufstellung eines Bebauungsplanes „Westlich der Pessenbacher Straße“, bzw. „Westlich des Schmögerweges“**
Verfahren eingestellt mit Beschluss des Marktgemeinderates vom 27.06.2018
- **Neuaufstellung eines Bebauungsplanes „6. Änderung des Bebauungsplanes Moosrain“**
Aufstellungsbeschluss gefasst. Derzeit kein weiterer Handlungsbedarf, da Bauvorhaben bereits realisiert wurde.
- **Neuaufstellung eines Bebauungsplanes „Barbarakeller“ mit Veränderungssperre**
Aufstellungsbeschluss gefasst; Verfahren ruht, da Planung angepasst wurde.
- **Änderung der Abgrenzungssatzung „Dünaberg-Kohlgruber Straße-Am Hahn-bichl“**
Aufstellungsbeschluss gefasst; derzeit ruht das Verfahren.
- **Neuaufstellung eines Bebauungsplanes „Nördlich Näckergassl“**
Aufstellungsbeschluss erfolgt; derzeit ruht das Verfahren.
- **Neuaufstellung eines Bebauungsplanes „Erweiterung BayWa“**
Aufstellungsbeschluss erfolgt; Verfahren ruht derzeit.

Folgende Bebauungspläne sind zwischenzeitlich als Satzung beschlossen:

- **Neuaufstellung eines Bebauungsplanes „Gewerbegebiet Achrain Nord-Ost“**
Rechtsverbindlich seit dem 16.11.2017

- **„31. Änderung des Flächennutzungsplanes für den Bereich des Bebauungsplanes Gewerbegebiet Achrain Nord-Ost“**
Rechtsverbindlich seit dem 16.11.2017
- **Bebauungsplan zur „1. Änderung des Bebauungsplanes Maria-Antonien-Weg“**
Satzungsbeschluss am 18.09.2018 erfolgt
- **Neuaufstellung eines Bebauungsplanes „Kommunaler Wohnungsbau, Längelfeldweg Ost“**
Satzungsbeschluss am 25.09.2018 erfolgt.

8.4 Bauunterhalt

Es wurden in 2017 verschiedene Gebäude-Unterhaltungsmaßnahmen bzw. -wartungsarbeiten mit einem Gesamtvolumen von über 419.000,- € durchgeführt.

Bauunterhaltungsmaßnahmen in 2017:

- Marktbauamt: Einbau einer elektronischen Schließanlage; neue Eckbank für die Küche; Dach- und Fassadensanierung mit zusätzlichen Dämmmaßnahmen an Dach- und Abseitenwänden, neuer Dacheindeckung und Schneefang
- Feuerwehr Weindorf: Umbau der ehemaligen Räume des historischen Vereins in Umkleibereiche für die Feuerwehr; neuer Bodenbelag in den Umkleideräumen; Einbau Gitterrostboden im Schlauchturm; neue Lichtschachtabdeckungen
- Emanuel-von-Seidl-Grundschule: in 2 Klassenzimmern im Altbau Boden geschliffen und neu lackiert inkl. Malerarbeiten; Malerarbeiten Gang Altbau inkl. Fenster; Schallschutz-Akustikmaßnahmen in Klassenzimmern, Flur und Treppenhaus; Austausch von 6 Klassenzimmertüren
- James-Loeb-Grundschule: Austausch von 23 Rauchmeldern in der Turnhalle; Malerarbeiten in 2 Klassenzimmern und Gängen; Austausch von 23 Fenstern
- Christoph-Probst-Mittelschule: Bodenarbeiten in 3 Klassenzimmern: neuer Vinylbodenbelag; Malerarbeiten in 3 Klassenzimmern und Gang; Erneuerung der Regelventile und Pumpen an der Heizungs-Unterstation der Turnhalle, Einbau von neuen WC-Lüftungen
- Marktarchiv: Einbau einer neuen Gaskesselanlage und Anschluss des Gebäudes Schloßhof 1 über Fernwärme
- Schloßhof 1: Einbau einer abgehängten Decke im gesamten Treppenhaus
- Schloßmuseum: Einbau einer neuen Trinkwasserbehandlungsanlage; Schloßcafé: Austausch Waschtisch in WC´s
- Kindertagesstätte Drachennest: Reparaturarbeiten Lüftungsanlage
- Gebäude 120, Kemmelpark: Errichtung einer Eingangsüberdachung am Murrel-Kindergarten; Neubau einer Mülltonneneinhausung am Gebäude 120 F
- Friedhof und Leichenhaus Murnau: Malerarbeiten Kirchenmauer, Instandsetzung der Kühlaggregate im Leichenhaus
- Bauhof: Glasfaseranschluss Büro Gärtnerabteilung; Beschaffung und Aufbau von Schwerlastregalen
- Strandbad Murnau: Einbau einer Trockenbaudecke im Lager Küche
- Campingplatz Halbinsel Burg: Erneuerung der Heizkesselanlage mit Warmwasserbereitung und Weichwasseranlage; Sanitärgebäude: Renovierung der WC-Anlagen und der Duschbereiche
- KTM: Neubau einer Eingangsüberdachung im Bereich der Hausmeisterwohnung; Austausch des Bodenbelags in einem Konferenzraum durch Vinylbodenbelag; Malerarbeiten Fassade
- Viehmarktplatz 6: Austausch Haustür-Eingangselement
- James-Loeb-Haus: Heizungsanlage defekte Pumpen ausgetauscht; Ausschreibung, Vergabe, Bauleitung und Abrechnung der Baumaßnahmen für die Umnutzung in gewerbliche Nutzung durchgeführt; Neubau einer Fahrradüberdachung; Austausch Torantrieb Tiefgarage; Brunnenanlage südlich des Gebäudes wieder in Betrieb genommen
- James-Loeb-Straße 9: Austausch der alten Waschmaschine; Renovierung von 3 Wohnungen
- Schererweg 13: Erneuerung Haustüre

8.5 Bauhof Ersatz-/Neubeschaffungen 2017:

- Kauf Minibagger Komatsu PC30MR-3, brutto 29.750,-- €
- Kauf Ladog-Geräteträger mit Maytec-Muldensystemaufbau, brutto 128.224,77 €
- Ersatzbeschaffungen Arbeits- und Anbaugeräte: Schlagbohrmaschine Makita HP 163; Akku-Winkelschleifer Metabo W 18 LTX 125; Motorsäge Stihl FS 460 C-EM; Flex-Langhalsschleifer Classic-Giraffe WSE 500; Blasgerät BR 700; Rutscher Festool RTS 400; Akku-Winkelschleifer Metabo W 18 LTX 125 Quick; Säbelsäge Metabo ASE 18 LTX; Baukreissäge IC 450; Werkstattpresse Stürmer für die Kfz-Werkstatt; Kantenanleimer Festool Set KA 65 für Schreinerei; Sicherheitssauger Flex VCE 35 AC für Malerwerkstatt

8.6 Spiel- und Sportplätze, Maßnahmen in 2017:

- Spielplatz Hauserberg: Austausch des Federwippgerätes
- Spielplatz Herzogstandweg: Austausch des Federwippgerätes
- Spielplatz Kita Drachennest: Errichtung von Balancier-Federbalken
- Spielplatz James-Loeb-Grundschule: Errichtung eines Balancierparcours
- Sportplatz Kimmel: Erneuerung Tornetz; Ausbesserungsarbeiten an der Tartanbahn

8.7 Übersicht der Hundeklos in Murnau

Lfd. Nr.	Straße	Standort
01	Talweg	südlich Sportanlagen TSV
02	Längenfeldweg	auf Höhe Haus-Nr. 65 bis 69
03	Talweg	auf Höhe Sankt-Martin-Straße
04	Riegseer Straße	auf Höhe Grüngutdeponie
05	Seefeldweg	auf Höhe Haus-Nr. 12/19
06	Seefeldweg	Ost
07	Hagener Fußweg	Beginn Hagener/Murnauer Straße
08	Oberer Leitenweg	Hagener Fußweg
09	Hagener Fußweg	Weindorf Trafohaus
10	Kocheler Straße	Kläranlage
11	Mühlhagener Straße	Richtung Kläranlage
12	Seidlpark	Weiher
13	Seidlpark	Ludwigsbad Einfahrt
14	Kocheler Straße	Abzw. Unterer Dürrenberg
15	Seidlpark	LUX
16	Seidlpark	Beginn Fußweg aus Ri. Seidlstraße
17	Bauhoferweg/Schererweg	am Schnittpunkt
18	Ainmiller-Park	nördlich Emanuel-von-Seidl-Grundschule
19	Ainmiller-Park	Schloßbergstraße
20	Kurpark KTM	direkt beim Weiher
21	Forsterangerparkplatz	Station (ehem. Obermarkt)
22	Weindorfer Straße	zw. Obermarkt und Pechmannstr.
23	Weilheimer Straße	hinter PROSOL / Fußweg Kimmel
24	Kellerstraße	Fußweg südl. REWE-Parkplatz
25	Seeanlage	Richtung Minigolfplatz
26	Seeanlage	Richtung Minigolfplatz
27	Kottmüller Allee	am Beginn Fußweg
28	Kottmüller Allee	Abzw. Fußweg Eiblwiesweg
Lfd. Nr.	Straße	Standort
29	Kottmüller Allee	Eichenallee
30	Hörnleweg	Fußweg Kottmüller Allee

31	Ettaler-Mandl-Weg	Fußweg Stocket
32	Ettaler-Mandl-Weg	Fußweg Lourdes-Grotte
33	Weindorf	bei der Kirche
34	Ramsachstraße	am Wandererparkplatz
35	Westried	Graf-Alban-Straße West
36	Kemmelpark	am öffentl. Spielplatz
37	Bahnhof Murnau	
38	Seestraße	Platzl am See
39	Unterer Grainbichl	
40	Berggeist	
41	Moosrain	

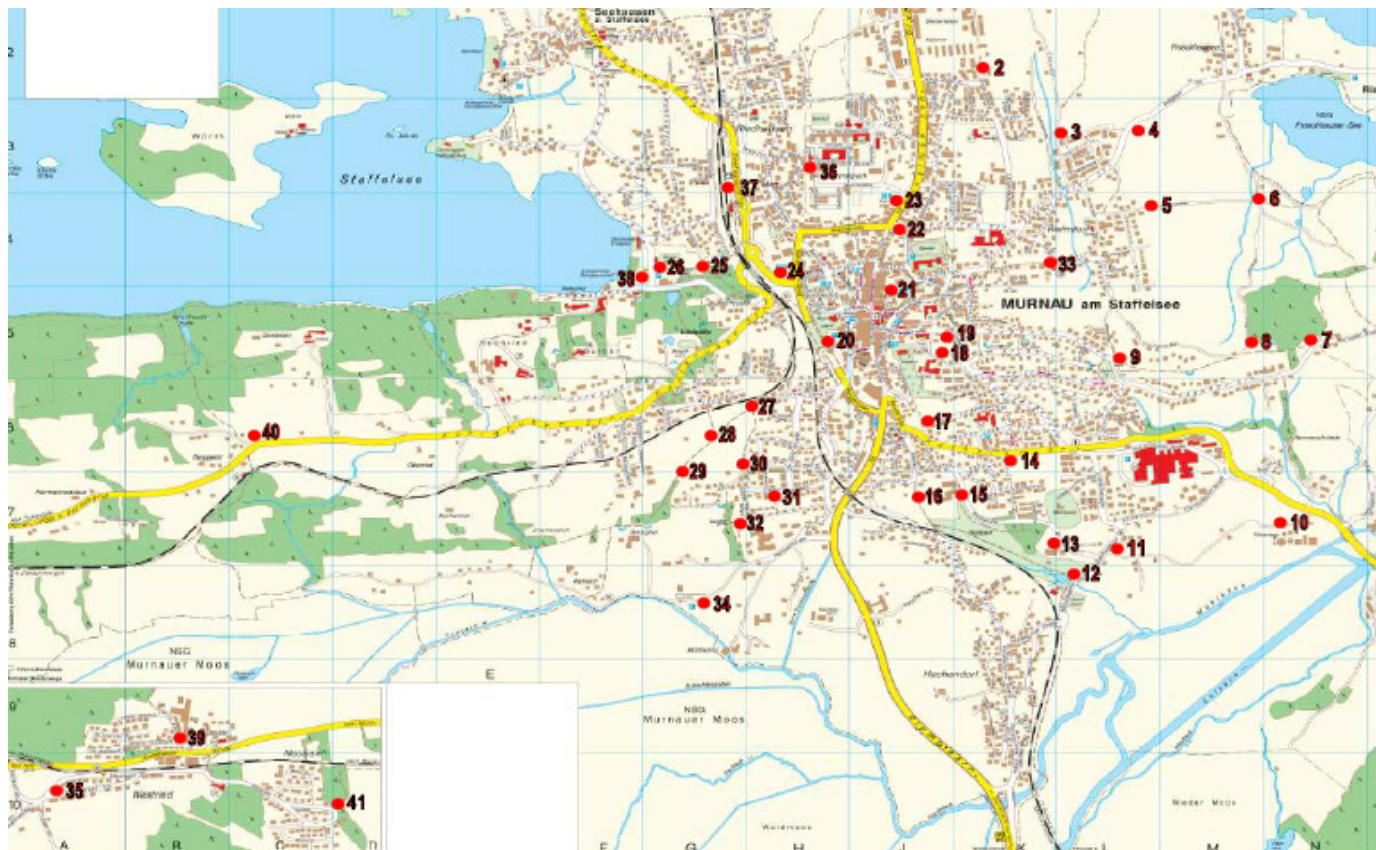

8.8 Tiefbau

Die im Ortsgebiet parallel laufenden Straßenbaumaßnahmen werden durch unterschiedliche Aufwandsträger in eigener Planungshoheit durchgeführt:

1. Die Bayernwerke verlegten auf Grundlage des Konzessionsvertrags eine überörtliche Versorgungsleitung aus dem Westen kommend bis zum Umspannwerk. Diese Baustelle zieht sich als Wanderbaustelle durch das Ortsgebiet und soll bis Ende des Jahres abgeschlossen sein.
2. Derzeit läuft der flächendeckende Breitbandausbau im gesamten Ortsgebiet auf mind. 30 Mbit/sek. durch die Dt. Telekom. Der Tiefbau und die Glasfasermontage werden voraussichtlich im Oktober abgeschlossen sein. Nach der Dokumentation der Neuerungen im System sowie die Prüfung der Kundenanschlüsse wird eine Inbetriebnahme bis Mitte Dezember angepeilt.

8.8.1 Straßenunterhalt

Umfangreiche Erneuerungen der Fahrbahndecke in der Murnauer Straße, Hechendorfer Straße, Mühlhagener Straße, Loisachstraße, Moosrain, Schützenplatz und Griesbräustraße.

8.8.2 Verlängerung Walter-von-Molo-Weg

Der Umbau des Molohofes zum Ferienhaus für mehrfach behinderte Kinder soll im Herbst 2018 abgeschlossen sein und in Betrieb gehen. Die Erschließung mit Gas, Wasser, Strom sowie der Straße bis April 2018 hergestellt. Die Gesamtkosten der Erschließung belaufen sich auf ca. 130.000 €.

8.8.3 Neugestaltung der Bahnhofstraße / Kohlgruberstraße

Der Bauabschnitt Süd, Unterabschnitt 1(östliche Kohlgruber Straße/ Vorfeld KTM und Burggraben bis Bahnhofstraße 3) wurde im August 2017 fertiggestellt. Mit der Planung für die Umgestaltung der Postgasse wurde begonnen.

8.8.4 Altlastenuntersuchung

Die Bereiche Alter Volksfestplatz und Grüngutdeponie Weindorf werden auf Altlasten untersucht. Kosten ca. 20 T€ je Standort.

8.8.5 Radschnellweg

In Planung:

- Erneuerung der wassergebundenen Decke des Loisachradweges von Hechendorf bis zur Weichser Brücke.
- Verbreiterung des Radweges an der Garmischer Str. (B2)

Bereits umgesetzt:

- Erhöhung des Brückengeländers an der Ramsachbrücke in Hechendorf.
- Randmarkierung Radweg an der Olympiastraße (B2)

8.8.6 Umsetzung Radverkehrskonzept

In Planung:

- Herstellen von Fahrradschutzstreifen in der Soller-, Pechmann-, Kocheler und Kohlgruber Straße inkl. Verbreiterung der Kohlgruber Str. im Bereich Seestr. bis Tusculum.
- Umgestaltung der Kocheler Straße im Bereich der Einmündung UKM.
- Auswechslung des Granitkleinsteinpflasters gegen Betonpflaster in den Einmündungen Kocheler Straße für die bessere Befahrbarkeit für Rollstuhlfahrer.

8.8.7 Neubau einer Querungshilfe in der Kocheler Straße im Bereich der Einmündung Jahnweg. Umsetzung im Frühjahr 2019.

8.8.8 Neubau Fußweg Kemmelsportplatz

In Zusammenarbeit mit der Gemeinde Seehausen wird ein Fußweg von der Dr. Friedrich-und-Ilse-Erhard-Str. (Murnau) zum Brunnenanger (Seehausen) hergestellt. Die Kosten werden halbiert.

8.8.9 Hochwasserfreilegung Staatsstraße 2062 Murnau-Schwaiganger: Neubau Radweg

Am 27.09.2016 fand eine gemeinsame Gemeinderatssitzung der Gemeinden Ohlstadt und Murnau statt. Es wurde die Kostenbeteiligung für den Radweg beschlossen. Die Planung wurde mittlerweile erstellt und ein Zuwendungsantrag bei der Regierung von Oberbayern eingereicht. Die notwendigen Rodungsarbeiten haben im Oktober begonnen. Die Baumaßnahmen folgen im Jahr 2019.

8.9 Umweltreferat

8.9.1 Mobilität und Verkehr

Das Umweltreferat setzt sich intensiv mit der Entwicklung eines nachhaltigen und integrierten Mobilitätsplanes (Gesamtverkehrskonzeptes) auseinander. Leitidee dabei soll die Erstellung und Umsetzung eines zukunftsgerechten Mobilitätsplanes „Murnau Mobil 2025“ sein. Dieser Mobilitätsplan soll integrativ die Aspekte nachhaltiger Mobilität, wie z.B. Umwelt- und Klimaschutz oder technologischer Fortschritt (Stichwort: Zukunft) sowie alle Verkehrsteilnehmer und Verkehrsarten (Stichwort: Gerecht) behandeln und miteinander verknüpfen. Grundsätzlich soll dabei die Gewährleistung und Verbesserung der Mobilität im Vordergrund stehen. Mobilität spielt in der heutigen Gesellschaft eine zentrale Rolle, da räumliche Mobilität eine grundlegende Anforderung an die gesellschaftliche Teilhabe ist sowie ein hohes Maß an Lebensqualität darstellt.

Auch hinsichtlich der Aspekte des Klimaschutzes sollen die Bedingungen für die Fortbewegung mit den nachhaltigen Verkehrsmitteln des Umweltverbundes verbessert werden. Der Mobilitätsplan hat dabei drei wesentliche Bestandteile: Qualitätssteigerung des Mobilitätsangebotes (Verbesserung der verkehrlichen Infrastruktur), verbesserte Lenkung des Mobilitätsverhaltens aus Nutzersicht (Mobilitätsmanagement) und Entwicklung von nachhaltigen Mobilitätsangeboten wie E-Mobilität, um verkehrsmittelübergreifende (intermodale) Mobilität zu gewährleisten.

8.9.2 Radverkehrskonzept

Das Radverkehrskonzept Murnau wurde im September 2017 verabschiedet. Die Weiterentwicklung und Durchführung liegt im Aufgabenbereich des Umweltreferates. Die Umsetzung der Maßnahmen soll in Abstimmung mit dem Tiefbaureferat bis 2020 erfolgen.

8.9.3 Arbeitsgemeinschaft fahrradfreundlicher Kommunen in Bayern (AGFK):

Seit dem 1. Oktober 2016 ist der Markt Murnau Mitglied bei der Arbeitsgemeinschaft fahrradfreundlicher Kommunen in Bayern e.V. (AGFK Bayern). Die offizielle Überreichung der Mitgliedsurkunde durch Staatsminister Joachim Herrmann an den Ersten Bürgermeister Rolf Beuting und den Radverkehrsbeauftragten Patrick Fierhauser erfolgte am 24. Oktober 2016 in München. Die Aufnahme in das fahrradfreundliche Netzwerk ist sowohl eine Auszeichnung für die bisherigen Bemühungen des Marktes Murnau den Radverkehr nachhaltig zu fördern, als auch Motivation und Herausforderung, die hohen Ansprüche der AGFK Bayern bei der Entwicklung des Radverkehrskonzeptes zu erfüllen.

8.9.4 Energiewende Oberland

Seit März 2017 ist die Marktgemeinde Murnau Stiftungsmitglied bei der Energiewende Oberland (EWO). Ziel der Energiewende Oberland ist die Förderung und Initiierung von Vorhaben, um den Energiebedarf der Region Oberland bis zum Jahr 2035 gänzlich aus erneuerbaren Energien zu decken und damit eine Vorreiterrolle einzunehmen. Die Energiewende Oberland ist sowohl in fachlicher und organisatorischer Hinsicht ein idealer Partner für die Bewältigung zukünftiger Aufgaben im Bereich Klimaschutz und Energiewende in Murnau.

8.9.5 Klimafrühling Oberland 2018

Im Frühjahr 2018 fand erstmals der „Klimafrühling Oberland“ in den Landkreisen Garmisch-Partenkirchen und Bad Tölz-Wolfratshausen statt und wird auch 2019 fortgeführt. Der Klimafrühling Oberland ist eine Veranstaltungsplattform für alle Bildungseinrichtungen, Initiativen, Vereine, Stiftungen, Glaubenseinrichtungen und Unternehmen. Mit dem Klimafrühling Oberland, welcher vom 20. Februar bis 9. März 2018 stattfand, wurden mit verschiedenen Veranstaltungen das vielfältige Engagement im Bereich Klimaschutz und Nachhaltigkeit sichtbar gemacht. Das Veranstaltungsformat richtet sich an alle Bürgerinnen und Bürger der Region, um sie für das Thema „Klimawandel und Klimaschutz“ zu informieren, aktivieren

und Lust an gemeinsamen Engagement zu wecken. Das Motto für 2018 lautete: „Gemeinsam. Verantwortung. Hier!“. Neben dem Auftakt zum Klimafrühling in der Westtorhall, welcher durch das Umweltreferat organisiert wurde, fanden in Murnau über 10 Veranstaltungen statt.

8.9.6 Solarkataster

Das Solarkataster des Marktes Murnau ist unter www.solare-Stadt.de/Murnau aufrufbar.

8.9.7 Energieberatungsangebot der Verbraucherzentrale Bayern in Murnau

In Kooperation mit der Verbraucherzentrale Bayern (VZ) bietet das Umweltreferat Energieberatungen zu den Themen wie baulicher Wärmeschutz, Heizungs- und Regelungstechnik oder Energieeffizienzmaßnahmen an. Murnauer Bürgerinnen und Bürgern steht das stationäre Energieberatungsangebot der Verbraucherzentrale in Murnau (findet derzeit im Kultur- und Tagungszentrum Murnau) kostenlos zur Verfügung. Die Anmeldung ist im Bauamt möglich.

8.9.8 Murnauer Tag der Elektromobilität

In Kooperation mit der vhs Murnau e.V., der 17er Oberlandenergie und einem E-Mobilitätsberater hat das Umweltreferat am 14.07.2018 erstmals den Murnauer Tag der Elektromobilität organisiert. Ziel war es, den ca. 450 Teilnehmerinnen und Teilnehmern vielfältige Möglichkeiten anzubieten und die Elektromobilität zu erleben. Ein Schwerpunkt lag dabei besonders auf Angeboten für gewerbliche Dienstleister und Handwerksbetriebe. In Vorträgen und an Informationsständen konnte man sich mit den Referenten und Ausstellern zu vielfältigen Themen, wie Batteriespeichersysteme, Ladeinfrastruktur und Car-Sharing austauschen. Darüber hinaus wurden mit neun verschiedenen E-Fahrzeugtypen über 50 kostenfreie Testfahrten ermöglicht.

8.9.9 VHS-Kooperation und Energieberatungsangebot der VZ Bayern

Das Umweltreferat kooperiert auch in den kommenden Semestern wieder mit der Volkshochschule Murnau e.V. Im Zuge dieser Kooperation legt das Umweltreferat bei den kommenden Veranstaltungsangeboten einen Schwerpunkt auf die Themen Mobilität, Ressourcenschonung und Energie, um auf anwendungsbezogene Aspekte einer nachhaltigen Entwicklung hinzuweisen.

8.9.10 MURNAU plastikfrei

Neben dem Klimawandel ist der rasante Anstieg des Kunststoffverbrauches und die damit einhergehende Verschmutzung und Belastung der Natur das gravierendste Umweltproblem des 21. Jahrhunderts. Vermüllte Meere und Küsten, Bilder von Schildkröten und Wale die an diesem Plastikmüll zu Grunde gehen. Studien zu durch Mikroplastik belasteter Flüsse und Seen sind die traurige Konsequenz. Dabei ist Deutschland mit einem pro Kopf-Verbrauch von 220,5 kg in 2016 an Verpackungsmaterial trauriger Spitzenreiter in Europa. Kunststoff- und Plastikmüll hat zwar im Vergleich zu Metall, Glas oder Papier mit einem pro Kopf-Verbrauch von 24,9 kg in 2016 nur einen geringen Anteil (*Quelle: Umweltbundesamt 2018: Aufkommen und Verwertung von Verpackungsabfällen in Deutschland im Jahr 2016*). Die schlechte Plastik-Recycling-Quote von gerade einmal 49,7 % (in 2016), das hohe Volumen sowie die geringe stoffliche Stabilität und die damit einhergehende Verbringung des Materials in die Umwelt, machen den Plastikmüll zu einem schwerwiegenden Problem, für das es nachhaltige Lösungen bedarf. Doch solange Politik und Industrie hier keine entscheidenden Maßnahmen ergreifen, um den rasant steigenden Kunststoffverbrauch in den Griff zu bekommen, ist es an den Verbrauchern selbst, mit gutem Beispiel voran zu gehen und zu handeln. Mit der Kampagne MURNAU_plastikfrei möchte das Umweltreferat des Marktes Murnau in Kooperation mit der vhs Murnau e.V. Wissen und Bewusstsein für die Plastik-Problematik weiter fördern sowie Lösungen für einen nachhaltigeren Umgang mit Verpackungsmaterial vermitteln.

8.9.11 Umweltpreis

Auf dem Neujahresempfang 2017 wurde erstmals der Umweltpreis der Marktgemeinde Murnau vergeben. Der mit 750€ dotierte Umweltpreis 2016 wurde an die Firma Kern Microtechnik GmbH vergeben. Damit wurde die betrieblich Förderung von E-Bike für die Mitarbeiter*innen und das damit verbundene Engagement für klimafreundliche Mobilität ausge-

zeichnet. Die Würdigung des Umweltpreises im Wert von 250€ erhielt die Volkshochschule Murnau e.V. für das halbjährlich durchgeführte Repair-Cafe.

8.9.12 Thermographiespaziergang

Im Zuge der vhs-Kooperation findet im Januar der alljährliche Thermographiespaziergang mit anschließendem Vortrag durch den Energieberater Wolfgang Haas statt. An konkreten Beispielen im Murnauer Ortsgebiet werden Schwachstellen und Energielecks in Gebäuden durch eine Wärmebildkamera festgestellt und anschließend fachlich ausgewertet. Die Teilnehmer*innen erhalten dabei interessante Einblicke in die Arbeitsweise des Energieberaters und neue Erkenntnisse für die eigene Immobilie.

8.9.13 Pumpentauschaktion

Die Aktion wurde im Dezember 2016 beendet. Im Zeitraum von April 2014 bis Dezember 2016 wurde der Austausch von 56 Pumpen durch die Marktgemeinde gefördert.

8.9.14 Bekämpfung Asiatischer Laubholzbockkäfer (ALB)

Das Umweltreferat ist für die Durchführung der Vorgaben, welche sich im Zuge der am 3. Februar 2017 von der Bayerischen Landesanstalt für Landwirtschaft (LfL) erlassenen Allgemeinverfügung zur Bekämpfung des Asiatischen Laubholzbockkäfers (ALB) für die Marktgemeinde Murnau ergeben haben, zuständig. Hierzu gehören die Organisation und Umsetzung der Fällmaßnahmen in der Befallszone, sowie die Einrichtung von amtlich genehmigten Grüngutentsorgungsmöglichkeiten in der Quarantäne-Zone nach Vorgaben der LfL.

8.9.15 Stadtradeln 2018:

Vom 9. Juni bis 29. Juni 2018 hat Murnau zum zweiten Mal an der Kampagne STADTRADELN teilgenommen. Die Kampagne wird vom Klima-Bündnis, dem größten kommunalen Netzwerk zum Schutz des Weltklimas, zum zehnten Mal bundesweit koordiniert. Dabei treten die Teilnehmer*innen 21 Tage lang für Klimaschutz, Radverkehrsförderung und ein lebenswertes Murnau in die Pedale und sammelt fleißig Fahrrad-Kilometer. Das STADTRADELN hat sich mittlerweile zu Deutschlands größter Fahrradkampagne entwickelt. In Murnau haben sich 145 Teilnehmer*innen angemeldet und in 18 Radl-Teams organisiert. Dabei wurden 30.937 Kilometer geradelt und dadurch 4.000 kg CO₂ eingespart. Auch 2019 wird die STADTRADELN-Kampagne wieder in Murnau in Kooperation mit dem Landkreis Garmisch-Partenkirchen stattfinden.

8.9.16 Gartenprojekte: Sonnenacker

Der Sonnenacker unterhalb der katholischen St. Nikolaus-Kirche wird von der Solidargemeinschaft Werdenfelser Land betrieben. Jedes Jahr werden die Ackerfurchen an Hobbygärtner*innen verpachtet, die ihr eigenes Gemüse anbauen möchten.

9. Amt für Soziales und Familie

	2016	2017
Rentenanträge aller Art	609	550
Sozialhilfeanträge (neu gestellte)	3	2
Leistungen nach SGB XII insgesamt	121	79
davon Grundsicherungsleistungen und Hilfen zum Lebensunterhalt	32	76
		3
Leistungen nach SGB II (Arbeitslosengeld II)	11	10
Wohngeldanträge	51	42
Schwerbehindertenausweis-Anträge	37	41
Radio- und Fernsehgebührenbefreiungen, Telefonermäßigung	40	17

10. Kinderbetreuungseinrichtungen Stand 01.09.2018

Der Markt Murnau a. Staffelsee leistet für die Kinderbetreuungseinrichtungen jährlich Ausgaben von rund 1,0 Mio. Euro. Eine Informationsbroschüre über alle Kinderbetreuungseinrichtungen in Murnau ist im Amt für Soziales und Familie (Tel. 476115) erhältlich.

				tatsächlich aufgenommene Kinder
Träger	Einrichtung	Anz. der Grp.	Anz. der Plätze	Gesamt
Kindergärten				
Markt Murnau a. Staffelsee	Gemeindliche Kindertagesstätte „Drachennest“, Schloßbergstraße 22	4	100	96
Kath. Pfarrkirchenstiftung St. Nikolaus	Kindertagesstätte St. Nikolaus Längenfeldweg 33	4	70	76
Murmelkindergarten Netz für Kinder	Mütterzentrum Murnau, Dr.-August-Einsele-Ring 18	1	15	14
Evang.-Luth. Pfarramt Seehauser Str. 10, Murnau	Evang. Kindertagesstätte Bienenhaus, Barbarastr. 11	4	95	84
Summe	Kindergarten:	13	280	270
Kinderhorte				
Betreuung von Schulkindern				
Kath. Pfarrkirchenstiftung St. Nikolaus Murnau	Kinderhort St. Nikolaus Längenfeldweg 33	1	25	24
Evang.-Luth. Pfarramt Murnau Seehauser Str. 10	Kinderhort Bienenhaus Mayr-Graz-Weg 12	1	40	46
Kinder-, Jugend- und Erwachsenenhilfe e.V.	Kinderhort – HPT - Kimmel-Kinderhort Murnau, Dr.-August-Einsele-Ring 10	1	50	46
Markt Murnau a. Staffelsee	Gemeindl. Kindertagesstätte „Drachennest“, Schloßbergstraße 22	2	43	38
Summe	Horte:	4	158	154
Kinderkrippen				
Betreuung von Kindern unter 3 Jahre				
Sozialdienst Kath. Frauen GAP	Kinderkrippe des SKF, Dr.-Friedrich-und-Ilse-Erhard-Straße 11	4	52	46
Katholische Jugendfürsorge e.V. Hochried	Kinderkrippe Katholische Jugendfürsorge e.V. Hochried	2	20	19
Summe	Kinderkrippen:	6	72	65
Berufsgenossensch. Unfallfürsorge	Betriebskindergarten im UKM (Krippe / Hort / Kindertagesstätte)	5	125	88
Gesamtsumme:		29	635	577

Mittagsbetreuung an den Grundschulen
Von 11.15 Uhr bis 14.30 Uhr

	Anzahl der Kinder Schuljahr 2018/19
Emanuel-von-Seidl-Grundschule	43
James-Loeb-Grundschule	41

11. Schulen

(Stand 01.10.2018)

	Schülerzahl	Klassenzahl	Klassen- durchschnitt
Emanuel-von-Seidl-Grundschule Schulleitung: Frau Bader	255	11	23,2
James-Loeb-Grundschule Schulleitung: Frau Meder	182	8	22,8
Christoph-Probst-Mittelschule gesamt:	364	18	20,2
davon			
M-Schüler	138	6	23
Ganztagesklassen	38	2	19
V1- und V2-Klassen	41	2	20,5
Schulleiter: Frau Weber			
Realschule Schulleitung: Herr Havelka	652	25	26,1
Staffelsee-Gymnasium Schulleitung: Herr Holzmann	875	34	25,7
Jahrgangsstufen 5–10:	Zahl der Klassen: 24		
Jahrgangsstufe 11-12:	10 Klassen		

In 2011 bildete der Markt Murnau a. St. mit den Gemeinden Oberau, Oberammergau und Bad Kohlgrub den Schulverbund Nord. Zum Schulsprengel der Mittelschule Murnau gehören neben o. g. Gemeinden die Gemeinden Bad Bayersoien, Saulgrub, Riegsee, Spatzenhausen, Großweil, Seehausen, Uffing, Ettal, Unterammergau, Eschenlohe, Ohlstadt und Schwaigen. Seit Dezember 2012 sind zwei Jugendsozialarbeiterinnen an der Mittelschule Murnau tätig.

12. Gemeindliches Jugendzentrum ERLHAUS

Öffnungszeiten:

Montag geschlossen
 Dienstag 15 bis 20 Uhr
 Mittwoch 14 bis 20 Uhr
 Donnerstag 14 bis 20 Uhr
 Freitag 14 bis 21 Uhr
 14-tägig
 Samstag 13 bis 19 Uhr
 Sonntag 13 bis 19 Uhr
 16 bis 17 Uhr Offenes Leitungsteam

Tel. 0 88 41 / 26 56

www.erlhaus.de

Besucher- und Teilnehmerzahlen sind in der Regel geschätzte Werte, die zeitnah dokumentiert wurden. Das ERLHAUS war an **232 Tagen geöffnet** und wurde dabei von **ca. 9650 Personen** genutzt, was eine durchschnittliche Ausnutzung von **ca. 42 Personen pro Nutzungstag** ergibt. Die Altersspanne reichte von Kleinkindern bis zu den Senioren, es waren alle sozialen Schichten vertreten. Allerdings überwog die Gruppe der 10- bis 16-jährigen. Man kann davon ausgehen, dass **circa 1100 unterschiedliche Personen** mindestens eines der Angebote des ERLHAUS in Anspruch genommen haben.

12.1 Personal

Für den Betrieb des ERLHAUS stehen 2 Stellen für SozialpädagogInnen und eine Stelle mit 20 Stunden für die Reinigung zur Verfügung. Seit September 2016 wird die Möglichkeit ei-

nes FHS-Praktikums angeboten. Zusätzlich wurden die Mitarbeiter des ERLHAUS das ganze Jahre über von freiwilligen Mitarbeitern und verschiedenen Kooperationspartnern unterstützt. Als wichtiger Qualitätsstandard wurde seit Juni 2010 eine monatliche Team-Supervision für die hauptamtlichen Mitarbeiter des ERLHAUS realisiert. 2017 fanden 10 Supervisionen statt.

12.2 Jugendbeteiligung

Die Beteiligung der Jugendlichen am räumlichen und inhaltlichen Angebot ist ein wichtiger Bestandteil des Leitbildes des ERLHAUSES. Der Trend des Engagements von Jugendlichen bei konkreten, überschaubaren und kurzfristig umsetzbaren Einzelprojekten ließ ein wenig nach, dafür engagierten sich einige Jugendliche zusätzlich für das Projekt Clubraum.

Insgesamt haben sich **32 Kinder, Jugendliche und Jugendleiter** ehrenamtlich für das ERLHAUS eingesetzt. Als Anerkennung für dieses soziale Engagement wurde im Dezember eine Übernachtungsaktion durchgeführt.

12.3 Leitungsteam

Wichtiger Bestandteil der Beteiligungsstruktur sind seit November 2014 als Ergebnis eines Planungs-Wochenendes die regelmäßigen Termine des Offenen Leitungsteams.

- Die bisherigen Wochenbesprechungen der hauptamtlichen Mitarbeiter sind als Offenes Leitungsteam öffentlich und finden 14-tägig am Sonntag statt.
- Die Themen werden öffentlich bekannt gemacht, so dass Interessierte gezielt an den Besprechungen teilnehmen können.
- Es gibt die Möglichkeit, spontan die Themen der Anwesenden aufzugreifen
- Die Besprechungen werden protokolliert. Die Protokolle werden zeitnah im ERLHAUS und im Internet veröffentlicht.
- Dienstag von 14:00 bis 15:00 Uhr findet eine Wochenbesprechung der hauptamtlichen Mitarbeiter statt, in der es primär um organisatorische Themen geht und um die Vorbereitung der Tagesordnungspunkte für das offene Leitungsteam.

2017 fanden 16 Sitzungen des Offenen Leitungsteams statt, an denen insgesamt 107 Jugendliche teilgenommen haben.

Die besprochenen Themen waren unter anderem:

- Hausverbote, bzw. Arbeitseinsätze
- Informationen
 - Abenteuerfreizeit
 - Bistro-Team
 - Ergebnisse U-18- Wahl
 - Jugendbürgerversammlung
 - Beteiligungsmöglichkeiten
 - Neue Angebote
 - Gründung Club
- Konflikte zwischen Nutzergruppen
- Anschaffungen und Raumgestaltung
- Vorschläge der Besucher zur Programmgestaltung
- Absprachen über die Öffnungszeiten
- Diskussion der ERLHAUS – Regeln
 - Online-Spiele, die nicht gespielt werden dürfen
 - Nutzung des Clubraumes
 - Musik, die nicht gespielt werden darf (Gangster-Rap)

12.4 Theke

Auch 2017 engagierten sich Besucher des Offenen Treffs im Thekendienst. Sie stellten für andere Besucher die Spielgeräte zur Verfügung, verkauften Getränke und Snacks informierten die Besucher über die Möglichkeiten im Offenen Treff. Für ihre geleistete Arbeit erhielten die Jugendlichen eine Aufwandsentschädigung von 75 Cent pro Stunde. Über das ganze Jahr 2017 arbeiteten insgesamt **18 Jugendliche im Thekendienst**, 7 davon regelmäßig.

Ein Mitarbeiter des Jugendzentrums unterstützte die Jugendlichen an der Theke und bei der Organisation des Thekenteam. Auf diese Weise wurde die kontinuierliche Präsenz einer Ansprechperson an zentraler Stelle verwirklicht. Die Tätigkeit dort bot Möglichkeit zur Kontaktaufnahme zu neuen Besuchern, half dabei, die gewünschte Willkommenskultur im Offenen

Treff vorzuleben, Informationen weiterzugeben und auszutauschen und Besuchern ganz unkompliziert Angebote, wie z.B. Spiele oder kleine Bastelaktionen zu unterbreiten.

12.5 Besondere Angebote

2017 fanden über das Jahr verteilt und im Rahmen des Ferienpasses einige besondere Angebote statt. Zum Beispiel T-Shirts-Bemalen, Holzofen-Pizza, Airbrush-Tattoos, 3-D-Bilder, etc. Insgesamt wurden 16 besondere Angebote durchgeführt mit insgesamt 92 Teilnehmern

12.6 Bauliche Gestaltung

An einigen notwendigen Renovierungsarbeiten und bei der weiteren Ausgestaltung des ERLHAUS haben sich 24 Jugendliche beteiligt. Zum Beispiel: Instandhaltung Skateanlage, Gestaltung Thekenbereich, Gestaltung Clubraum, sowie Restaurieren von Bänken und Tischen.

12.7 Offener Treff

Das Offene Treff war an **222 Tagen geöffnet**. Die Gesamtzahl der Besucher betrug **ca. 8440 Personen**. Das sind **durchschnittlich 38 Personen pro Öffnungstag**. Die aktuellen Öffnungs- und Schließzeiten stehen im Internet unter www.erlhaus.de.

12.8 Besucherzahlen

Die Gruppe der **Stammesbesucher** im Offenen Treff umfasste zuletzt **200 Kinder und Jugendliche**, die in der Regel **mindestens 1 mal in der Woche** das ERLHAUS nutzten. Seit Herbst 2009 wird diese Personengruppe durch die **ERLHAUS-Card**, welche an regelmäßige Besucher ausgegeben wird, zahlenmäßig recht gut erfasst.

Seit September 2016 ist der Offene Treff regelmäßig jedes zweite Wochenende geöffnet. Über das Jahr betrachtet ergab sich folgende Zusammensetzung der Besucher:

- ca. 20% Mädchen
- ca. 75% deutsche Jugendliche
- ca. 80% zwischen 10 und 16 Jahren
- ca. 50% Mittelschüler (ohne M-Zweig)

Monat	Besucher	Maximum	Minimum	Öffnungstage	Durchschnitt
Januar	498	41	5	17	29,3
Februar	736	48	29	19	38,7
März	967	65	35	22	44,0
April	938	92	30	18	52,1
Mai	817	58	20	21	38,9
Juni	620	65	20	20	31,0
Juli	709	54	20	20	35,5
August	215	45	15	7	30,7
September	761	60	15	21	36,2
Oktober	846	65	25	20	42,3
November	695	45	25	21	33,1
Dezember	632	55	25	16	39,5
	8434	92	5	222	38,0

12.9 Kooperationen

Volkshochschule Murnau e.V.

Gemeinsam mit der Volkshochschule wurden in den Osterferien je zwei 4-tägige Bildungsveranstaltungen als TalentCAMPus mit dem Titel "Setz dich in Szene" durchgeführt. Jungs und Mädchen im Alter von 12 - 15 Jahren drehten Videos, die in Workshops zu Tanz, Gesang, Schauspiel und Film entstanden sind. Ebenso setzten sich die Jungs und Mädchen mit dem Thema "Sicher im Netz" auseinander. Auf Grund der positiven Erfahrungen sind für 2018 weitere gemeinsame Veranstaltungen geplant. Weitere gemeinsame Angebote für Kinder und Familien waren z.B. „Die Kommissare“ oder „Experimente mit Wasser“.

Insgesamt mit **65 Teilnehmern**.

Jugendamt und Kreisjugendring

Entsprechend der Ergebnisse der Jugendhilfeplanung wurde in einer Arbeitsgruppe mit verschiedenen Trägern der Jugendarbeit ein Konzept für ein Jugendfestival 2017 im Landkreis entwickelt. Ziel war es, mögliche Akteure von Anfang an zu beteiligen und durch eine vorge-

lagerte Jugendbefragung Kontaktdaten von jungen Menschen im Landkreis, die Interesse haben, ihre Talente zu nutzen und in das Jugendfestival ein zu bringen. Auf diesem Weg ergab sich zudem ein Überblick über die Freizeitinteressen. Über das Erlhaus entstanden eine Reihe von Hip-Hop-Angeboten und ein Bauprojekt „Miniramp“. Insgesamt konnten im Rahmen von GAP_SOLL mehr als **50 junge Menschen als Akteure** gewonnen werden, die maßgeblich zum besonders positiven Ablauf des Jugendfestivals im Juni mit mehr als **900 Besuchern** beitrugen.

12.10 Öffentlichkeitsarbeit

Die ERLHAUS-Homepage www.erlhaus.de wurde weiter ausgebaut und. Aktuelle Termine und Öffnungszeiten sind als Google-Kalender integriert. **2017 wurde die ERLHAUS-Homepage 9843 mal von 6588 unterschiedlichen Besuchern aufgerufen.** Die Themen der wöchentlichen Sitzungen des offenen Leitungsteams und die Ergebnisprotokolle werden aktuell veröffentlicht. Zusätzlich gibt es eine Facebookpräsenz in Form einer Facebookseite. Von Herrn Weber wurde die Angebote des Offenen Treffs persönlich an den weiterführenden Schulen vorgestellt. Ein umfangreiches Fotobuch: 10 Jahre Erlhaus wurde Frau Erl als kleines Dankeschön überreicht und eine Kopie liegt im Erlhaus aus.

13. Kinder- und Jugendvertretung

Am 27.06.2016 fand die konstituierende Sitzung der Kinder- und Jugendvertretung für die Amtsperiode 2016 bis 2018 statt. Es wurden dabei die Sprecher der Kinder- und Jugendvertretung gewählt. Die Kinder- und Jugendvertretung soll die Interessen der Jugendlichen der Marktgemeinde vertreten sowie die Organe der Marktgemeinde in allen Angelegenheiten, die Kinder und Jugendliche berühren, beraten. Sie hat ein Antragsrecht in allen Angelegenheiten, die Kinder und Jugendliche betreffen.

Das Gremium setzt sich wie folgt zusammen:

Sprecher: Niklas Einsle, weitere Sprecher: Fabian Tschammer und Julia Schüttrumpf. Vane Spencer, Selina Kohlmann, Andre Tant, Maximilian Müller, Leonie Nolte, Michelle Meißner, Leon Wille, Herchenröther Loic, Untersperger Felix. Kontaktaufnahme zur Kinder- und Jugendvertretung über E-Mail: kjv@erlhaus.de oder über das Jugendzentrum ERLHAUS Tel. 08841/2656 www.erlhaus.de.

Die **Kinder- und Jugendvertretung** der Gemeinde Murnau (KJV) wurde vom ERLHAUS beraten und auf unterschiedliche Weise unterstützt.

Die **KJV** nutzt einen Raum des ERLHAUS als **Jugendbüro** und für **Sitzungen**.

Es fanden 28 Sitzungen der KJV und ihrer Arbeitsgruppen im ERLHAUS statt.

- Arbeitsgruppe zur Realisierung eines Schwimmbades in Murnau und Moderation dieser Gruppe.
- Veranstaltung von einer U-16-Party mit ca. 300 Gästen.
Mit diesen Veranstaltungen leistet die KJV einen wichtigen Beitrag zur Prävention, da in einer für alle Beteiligten beeindruckenden Weise erfahren werden kann, dass man ohne Alkohol durchaus berauschende Feste feiern kann.
Es wurden hunderte alkoholfreie Cocktails verkauft und von Beginn an auf voller Tanzfläche abgetanzt.
- Durchführung eines Klausurtages
- Beteiligung an der Planung des GAP_SOLL! Jugendfestival 2017
- u.v.m.

14. Gemeindlicher Blasmusikunterricht

Der Leiter des Jugend- und Blasorchesters Murnau, Herr Michael Schmidt, erteilt Unterricht für die Nachwuchsmusiker. In der gemeindlichen Musikschule wurden im Jahr 2017 34 Schülerinnen und Schüler unterrichtet. Dabei sind folgende Instrumente vertreten: Saxophone, Tenorhörner, Waldhörner, Tuba, Posaunen, Baritone, Trompeten, Klarinetten und Flöten. Zusätzlich werden die Schüler in 4 Gruppen eingeteilt, da ein Gruppenunterricht im Hinblick auf das Zusammenspiel im Orchester wichtig und zugleich sinnvoll erscheint.



15. Senioren

Berichtszeitraum: 25.07.2017 bis 30.07.2018

Mitglieder: Volker Albert, Rudolf Barth (Schriftführer), Walter Haimerl, Dr. Joachim Heinrichs, Otto Klotz, Rudolf Koch, Rainer Paschen (Vors.), Angelika Pütz-Ollendorff (stv.Vors.), Ute Romann, Prof. Dr. Manfred Stöhrer

15.1 Aktivitäten

Sitzungen und Sprechstunden: Monatlich

Beschickung eines INFO-Standes am Obermarkt während des Markttages, erstmalig am 04.07.2018

15.2 Staffelsee/Ortsbus

Sehr intensiv wurde in fast allen Sitzungen, einmal zusammen mit Herrn Bürgermeister Beuting, darauf hingearbeitet, den von der Einstellung bedrohten Busbetrieb durch Verbesserung der Routen, der Haltestellenkennzeichnungen und des Zeittaktes zu retten. Leider ohne Erfolg. Der Staffelseebus wird im November d.J. eingestellt.

15.3 Hallenbad

Vor allem in den Sitzungen vom August 2017 bis Januar 2018 ging es mehrmals sehr ausführlich darum, auf die verantwortlichen Gremien, also Marktgemeinde und Landratsamt, im Sinne einer Verwirklichung dieses Projektes einzuwirken. Zusätzlich versuchte unser Mitglied Prof. Dr. Stöhrer zusammen mit der Fachschaft Sport des Staffelseegymnasiums im Arbeitskreis Hallenbad, die Planungen voranzutreiben. Inzwischen hat der Gemeinderat angesichts zu hoher Investitions- und Betriebskosten entschieden, von der Errichtung des Hallenbades Abstand zu nehmen.

15.4 Erleichterungen im Verkehr

Einige Anträge und Anregungen gingen an zuständige Stellen, die Geschwindigkeitsbegrenzung im Bereich Münter Platz zu verdeutlichen, einen Zebrastreifen südlich des Einmündungsbereiches Postgasse/ Bahnhofstraße anstelle des vorhandenen Übergangs am alten Postamt anzulegen und ferner, durch partielle Absenkungen der Bordsteinkanten zwischen Bahnhofparkplätzen und Gleis 1 sowie im Bereich der dortigen Parkgebührenautomaten Barrierefreiheit zu erreichen.

15.5 Veranstaltungen

Folgende Veranstaltungen wurden durchgeführt: Im Rahmen der gemeindlichen Seniorenbürgerversammlung eine Seniorenbefragung zum Thema "Wie zufrieden sind Sie in Murnau?"; Informationen zur Tinnitus-Problematik; Symposium "Medizin des Alters" mit den Themen: Tinnitus und Hörbehinderung, HNO-Erkrankungen, Schwindel, Depression, Blasenentzündung, Erkrankung der Augen; Sommerfest mit ca. 80 Seniorinnen und Senioren.

In Planung befinden sich Film- und Musiknachmittage.

15.6 Die Notfallmappe wird bei diversen Gelegenheiten kostenlos ausgehändigt. Sie wird demnächst bzgl. der Vorsorgevollmacht, Patienten- und Betreuungsverfügung aktualisiert.

15.7 Öffentlichkeitsarbeit

Webseiten und Flyer werden kontinuierlich überarbeitet; die Zusammenarbeit mit dem Marktboten, dem Kreisboten und dem Murnauer Tagblatt, mit der Marktgemeinde, den Seniorenbeauftragten und dem Amt für Soziales und Familie läuft reibungslos.

15.8 Ausblicke

In Anbetracht des Verzichts auf den Bau eines Hallenbades ist die Idee entstanden, mit der Einrichtung eines Bäderbuses, Schwimmen und Baden im Wellenberg-Bad in Oberammergau für alte und junge Wasserliebhaber zu vertretbaren Preisen möglich zu machen. Zur Zeit befinden wir uns in Gesprächen mit hierfür infrage kommenden Busunternehmen. Vorgesehen sind jeweils Fahrten im 14-tägigen Rhythmus, jeweils Donnerstags-Nachmittags und ein Aufenthalt im Bad von max. 3 Stunden. In Murnau sind 4 oder 5 Ein- und Ausstiege geplant. Wir hoffen auf eine Realisierung noch in diesem Jahr.

16. Schloßmuseum Murnau



Öffnungszeiten:

Ganzjährig durchgehend geöffnet.
Dienstag bis Sonntag von 10 Uhr bis 17 Uhr,
Montag geschlossen. An Feiertagen geöffnet.
Zusätzlich von Juli bis Ende September
Samstag und Sonntag bis 18 Uhr.
Im Dezember kürzere Öffnungszeiten.

Das Schloßmuseum Murnau hatte 2017 insgesamt 49.682 Besucher.

Insgesamt fanden 227 Führungen mit 3561 Personen statt.

16.1 Dauerleihgaben, Schenkungen und Ankäufe

2017 zeichnete sich durch äußerst wichtige Ankäufe für die Dauerausstellung und den Bestand des Schloßmuseums aus.

Das Porträt „Rosalia Leiß“ von Marianne von Werefkin, seit 1993 als private Dauerleihgabe im Schloßmuseum, konnte aus einer Auktion heraus im Dezember 2016 von der PSM Privatstiftung Schloßmuseum Murnau in letzter Minute mit einer Vorfinanzierung für die Sammlung des Museums gesichert werden. Eine im Januar 2017 gestartete, gemeinsame Spendenaktion der PSM Privatstiftung Schloßmuseum Murnau und des Marktes Murnau konnte die Rückfinanzierung gewährleisten. Die Landesstelle für die nichtstaatlichen Museen in Bayern hat den Ankauf mit 20.000.- € unterstützt. Der Förderkreis Schloßmuseum Murnau hat 4000.- € gegeben. Das Gemälde ist nun Teileigentum der PSM Privatstiftung Schloßmuseum Murnau und des Schloßmuseums Murnau.

Der Mithilfe der W. und E. K. Stiftung, der Kulturstiftung der Länder und der Ernst von Siemens Kunststiftung, München, gelungene und für die Münster-Sammlung überaus bedeutende Ankauf des „Selbstbildnis“ von Gabriele Münter aus Privatbesitz, konnte Ende März 2017 zusammen mit Herrn Prof. Dr. Frank Druffner, stellvertretender Generalsekretär der Kulturstiftung der Länder, der Presse präsentiert werden. Das Selbstbildnis ist in der für Gabriele Münter künstlerisch bedeutsamen Lebensphase um 1909 entstanden. Es ist für die Vermittlung von Leben und Werk der Künstlerin von größter Bedeutung.

Mithilfe des Museumsetats konnten zudem aus Privatbesitz Tagebücher, Aufzeichnungen und Gedichte des Arztes Max Einsele (1803-1870), Freund des Malers Johann Michael Wittmer, aus den Jahren 1844 bis 1869 angekauft werden.

Aus einer Privatsammlung wurden dem Schloßmuseum Murnau im Januar 2017 knapp 100 Gemälde und Grafiken als Dauerleihgaben übergeben. Die Neuzugänge zur Sammlung des 19. Jahrhunderts erhielten im Juni 2017 einen eigenen kleinen Raum, so dass unter Berücksichtigung der mittelalterlichen Raumstruktur der Eindruck einer ganz privaten Präsentation gelang. Anlässlich der Neugestaltung erschien die Publikation „Bergbilder. Münchner Maler entdecken das Alpenland“.

Am 26. April konnte auf Initiative der James Loeb Gesellschaft Murnau zusammen mit Dr. Florian Knauß, Leiter der Staatlichen Antikensammlung und Glyptothek München, und Dr. Hermann Mayer, Vorsitzender der James Loeb-Gesellschaft Murnau, eine kleine Ausstellungssequenz zu James Loeb in den Räumen der Dauerausstellung eröffnet werden. Mit drei Exponaten der Staatlichen Antikensammlung München und Texten von Florian Knauß und Dr. Brigitte Salmen zu Biographie und zur Sammlung Loeb, wird Einblick in das Leben und Werk von James Loeb gegeben. Ein eigener Ausstellungsraum zu James Loeb ist nach dem Umbau der Dauerausstellung 2021 geplant.

Als Dauerleihgaben aus Privatbesitz erhielt das Schloßmuseum Murnau zum 140. Geburtstag der Künstlerin drei weitere Werke von Gabriele Münter: Das Gemälde „Murnau – an ei-

nem Sonntag im Mai“, 1924, sowie zwei Aquarelle von 1918 und 1954. Aus der gleichen Privatsammlung kamen zwei Aquarelle von Max Pechstein von 1925 und 1951.

Anlässlich des 10. Jubiläums der PSM Privatstiftung Schloßmuseum Murnau zeigten PSM und Schloßmuseum Murnau vom 19. Dezember 2017 bis 18. Februar 2018 in den Räumen der Münter-Sammlung den reichen und bedeutenden Bestand an Dauerleihgaben, die das Museum seit 2007 von der PSM Privatstiftung Schloßmuseum Murnau erhalten hat. Darunter Werke von Gabriele Münter, Franz Marc, Adolf Erbslöh, Oskar Schlemmer, August Macke, Marianne von Werefkin, Maria Marc und Sonja Besch sowie eine faszinierende wie einmalige Sammlung von Scherenschnitt-Objekten.

Aus Privatbesitz gelangten zudem 19 Schriftstücke von Gabriele Münter in den Autographen-Bestand des Museums, die dem Museum bislang nur als Kopien vorlagen. Als besonderes Engagement von privater Seite aus darf die finanzielle Übernahme der Neurahmung von Erma Bossis „Beweinung“, eine Dauerleihgabe der Bayerischen Staatsgemäldesammlungen, Pinakothek der Moderne, angesehen werden.

16.2 Inventarisierung, Sammlungsbetreuung

Die Museumsbestände wurden im Rahmen der personellen Möglichkeiten weiter inventarisiert. Die Entwurfsskizzen von Waldemar Kolmsperger (1852–1943), die 2014 im Rahmen der Sanierung von St. Nikolaus gefunden wurden und von der Diözese Augsburg dem Schloßmuseum als Dauerleihgaben übergeben worden waren, konnten bis Ende 2017 restauriert werden.

16.3 Sonderausstellungen im Schloßmuseum Murnau 2017:

„New Borrowed Blue“. Neuerwerbungen, Dauerleihgaben und Schenkungen der vergangenen Jahre im Schloßmuseum Murnau 15. Dezember 2016 bis 5. März 2017

Die Winterausstellung widmete sich ausgewählten Ankäufen, Schenkungen und Dauerleihgaben und ihren oft spannenden Erwerbsgeschichten und gewährte u. a. Einblick in den verborgenen Museumsbestand, der sich im Depot befindet. Neben Werken von Gabriele Münter, Wassily Kandinsky und Johann Michael Wittmer waren u. a. persische Hinterglasbilder, zwei Gästebücher mit Eintragungen von Schriftstellern und Künstlern wie Joachim Ringelnatz, Else Lasker-Schüler, Hannah Höch, Helmuth Macke und Marianne von Werefkin sowie zeitgenössische Arbeiten von Rupprecht Geiger und Bernd Zimmer zu sehen. Auch die im Januar 2016 übergebenen Dauerleihgaben der Ödön von Horváth-Gesellschaft konnten hier erstmals komplett präsentiert werden. Im letzten Raum der Sonderausstellung wartete eine Raumskulptur von Hermann Bigelmayr auf. Die Ausstellung zählte 2.568 Besucher.

Sonderausstellung „Adolf Erbslöh. Maler, Freund und Förderer“ 30. März bis 2. Juli 2017

Zum 70. Todestag von Adolf Erbslöh (1881–1947), widmete sich das Schloßmuseum Murnau dem Künstler, der Mitglied und – nach Kandinskys Rücktritt – Vorstand der „Neuen Künstlervereinigung München“ (N.K.V.M.) war. Die Ausstellung zeigte mit wichtigen Leihgaben aus der Städtischen Galerie im Lenbachhaus, München, den Staatlichen Kunstsammlungen Dresden und zahlreichen Privatsammlungen Arbeiten aus allen Schaffensperioden Erbslöhs und stellte auch das Werk seiner Tochter Inge vor, die als Bildhauerin arbeitete und sich nach dem Tod ihres Vaters um die Erhaltung und Pflege des Nachlasses kümmerte. Ferner standen die über Jahrzehnte gehende Freundschaft zu Alexander Kanoldt und die intensive Verbindung mit Alexej von Jawlensky im Mittelpunkt der Ausstellung. 7.363 Besucher sahen die Werkschau.

Sonderausstellung „Gabriele Münter und die Volkskunst – Aber Glasbilder scheint mir, lernten wir erst hier kennen“ 27. Juli bis 12. November 2017

Das Schloßmuseum Murnau widmete sich anlässlich des 140. Geburtstages von Gabriele Münter am 19. Februar 2017 zusammen mit dem Oberammergau Museum ihrem Werk unter dem Aspekt der Volkskunst, die die Künstler seit 1908 in Südtirol, in Murnau, der Stafelseeregion und in Oberammergau vorfanden, und zeigte anhand ausgewählter Beispiele deren Rezeption in Gemälden und Hinterglasbildern der Künstlerin und ihren Wegbegleitern.

Stilleben von Gabriele Münter, Hinterglasmalerei, traditionelle Schnitzfiguren und Kinderspielzeug aus dem Erzgebirge standen im Mittelpunkt der Ausstellung. Das Titelbild stammte aus den Vatikanischen Museen in Rom, die dieses Werk als Leihgabe für die Ausstellung zur Verfügung stellten. Die Ausstellung sahen 11.247 Besucher.

Gaby Terhuven – Lichtungen. Malerei auf Glas

6. Dezember 2017 bis 3. März 2018

Seit 2013 ist Gaby Terhuven mit einer dreiteiligen Arbeit im Schloßmuseum Murnau vertreten. Eine großzügige private Förderung anlässlich der Neupräsentation des Hinterglaskunstraums hatte es dem Museum möglich gemacht, das Werk präsentieren zu können. Dabei entstand der erste Kontakt zwischen der Künstlerin und dem Museum und im gemeinsamen Austausch der Wunsch, eine Ausstellung in Murnau zu zeigen, an dem Ort, der seit dem 18. Jahrhundert eng mit der Malerei auf Glas verbunden ist. Die Ausstellung, die sich intensiv mit Licht, Bewegung und Wahrnehmungsphänomenen auseinandersetzte, sahen 1.570 Besucher.

16.4 Das Schloßmuseum Murnau unterstützte 2017 folgende Museen und Institutionen mit Leihgaben aus seiner Sammlung:

Die Begleitausstellung zur Verleihung des Gabriele Münter-Preises der Akademie der Künste, Berlin (14.03.–17.04.2017); die Sonderausstellung „Helmuth Macke im Dialog mit seinen expressionistischen Künstlerfreunden“ im Kunstmuseum Ahlen (19.02.–1.05.2017); die Sonderausstellung „Was ist ein reines Nichts – und doch sichtbar?“ (8.04.–2.07.2017) sowie die gemeinsame Kooperation mit dem Oberammergau Museum „Gabriele Münter und die Volkskunst“ (27.07.–12.11.2017); die Sonderausstellung „Begegnung in Bildwelten – August Macke und Freunde“ (1.10.2017– 14.01.2018) im August Macke Haus, Bonn, sowie die Wanderausstellung „Gabriele Münter – Malen ohne Umschweife“ (1.11.2017–13.1.2019) der Gabriele Münter- und Johannes Eichner-Stiftung in München, Louisiana/DK und Köln.

16.5 Veranstaltungen

Der 2013 durch die Umbaumaßnahme Schloßhof 2-5 geschaffene Veranstaltungsraum ermöglichte auch 2017 eine Vielzahl von Veranstaltungen. Die Mietbedingungen und Tarife des Saals sind auf der Homepage des Museums einzusehen.

Eröffnung der neuen James Loeb-Sequenz in der Dauerausstellung des Schloßmuseums Murnau

zusammen mit Dr. Florian Knauß, Staatliche Antikensammlungen und Glyptothek München, und Dr. Hermann Mayer, Vorstand der James Loeb-Gesellschaft, 26. April 2017.

Krimilesung: AMBACH. Die Krimi-Show

mit Jörg Steinleitner und Matthias Edlinger 4. Mai 17

Internationaler Museumstag

21. Mai 2017

Buchpräsentation „ABC de la Peinture von Paul Sérusier.

Zur Kunsttheorie der Nabis und ihrer Rezeption in Deutschland“

mit Dr. Felix Billeter und Annabel Zettel, 31. Mai 2017.

4. Murnauer Bücherfest mit den Autoren Judith W. Taschler und Dirk Kurbjuweit

in Zusammenarbeit mit der VHS Murnau, „MurnauMiteinander“ und der Buchhandlung Gattner, 1. Juli 2017.

Eröffnung der neuen Dauerausstellung „Bergbilder. Münchner Maler entdecken das Alpenland“

5. Juli 2017

Filmvorführung: Steffen Wimmers, Erinnerungen an Franz und Maria Marc

16. Oktober 2017

Kunstnacht-Sonderöffnung „Gabriele Münter und die Volkskunst“,

2. Oktober 2017, 18 bis 22 Uhr

16.6 Museumspädagogik

Dank der auch in diesem Jahr erfolgten großzügigen finanziellen Unterstützung der Berufsgenossenschaftlichen Unfallklinik Murnau, des Förderkreises Schloßmuseum Murnau und des Landkreises Garmisch-Partenkirchen konnte auch 2017 die museumspädagogische Arbeit erfolgreich fortgesetzt werden.

Neben den klassischen museumspädagogischen Angeboten wie Schlossgeburtstag, Ferien-Workshops und Adventswerkstätten haben auch 2017 erlebnisreiche Projekte, Kooperationen und Rätselrundgänge für Kinder und Jugendliche das museumspädagogische Angebot ergänzt, das u. a. von zahlreichen Kindertagesstätten, Schulen und zu Lehrerfortbildungen genutzt wurde. Zu den insgesamt 120 Führungen und Veranstaltungen zählten u. a. der Kreativkurs für (Groß-)Eltern und (Enkel-)Kinder, der dreitägige Workshop „Malen mit Gabriele Münter“ für das Günter-Stöhr-Gymnasium, die Bücherwerkstatt zum Murnauer Bücherfest, der Weihnachtliche Familientag für den Verein „Menschen mit Down-Syndrom und deren Freunde e.V.“ sowie ein dreitägiges Hinterglasmalprojekt mit geflüchteten Kindern zur Filmproduktion für die Mobile Entdeckerstation „Hinterglas“. Der beliebte „Mitmachmix“ konnte dank der finanziellen Unterstützung des Förderkreises Schloßmuseum Murnau überarbeitet und neu aufgelegt werden. Zudem wurde der Bastelbogen „Hampelritter“ für den Museumsshop neu konzipiert. An den für die Sonderausstellungen erstellten Suchspiel-Gewinnspielen nahmen 300 Kinder teil. Insgesamt nahmen 1.548 Kinder und 200 Erwachsene das umfangreiche Angebot in Anspruch.

17. Marktarchiv

17.1 Archivbibliothek und zeitgeschichtliche Sammlung

Die Archivbibliothek (Präsenzbestand) umfasst Publikationen zur bayerischen, regionalen und lokalen Geschichte. Zudem steht die Fachbibliothek der Murnauer Ehrenbürgerin Dr. Ingeborg Haeckel (Schwerpunkte Fauna und Flora, Mensch und Umwelt) zur Verfügung. Die zeitgeschichtliche Sammlung, die auf der verdienstvollen Tätigkeit des früheren Heimatreferenten Ernst Krönner basiert, wird kontinuierlich fortgeführt.

17.2 Archivbestand

Der Bestand an Archivalien hat sich durch Übernahmen aus der Hauptregistratur erheblich vergrößert. Die Digitalisierung von Videodokumentationen (Zeitzeugeninterviews) wurde abgeschlossen.

17.3 Benutzerbetreuung

61 Personen forschten in 195 Fällen persönlich in den Beständen. Dazu kamen zahlreiche schriftliche und telefonische Anfragen. Die Fragestellungen umfassten ein breites Spektrum von allgemeiner Ortsgeschichte bis zur Familiengeschichte. Umfangreiche Forschungsvorhaben beschäftigten sich u.a. mit dem Murnauer Moos, der Geschichte des polnischen Offizierslagers (Oflag VII A), mit Architekten und ihren Bauten in Murnau sowie mit der Vorbereitung der Bayerischen Landesausstellung 2018 in Ettal. Mitglieder des Obst- und Gartenbauvereins sowie des Verschönerungsvereins recherchierten für ihre geplanten Jubiläumsschriftchen.

17.4 Arbeitskreis „Geschichte des Nationalsozialismus“ und Forschungsprojekt

Der Arbeitskreis traf sich zu einer Sitzung. Im Rahmen des Projektes „Aufarbeitung der Geschichte Murnaus zwischen 1919 und den 1950er Jahren“ recherchierte Frau PD Dr. Edith Raim intensiv im Bestand des Marktarchivs. Die Wissenschaftlerin stellte in einem Vortrag zum Thema „Konservative Milieus und der Aufstieg des Nationalsozialismus bis 1933 - das Beispiel Murnau“ ihre aktuellen Forschungsergebnisse vor.

17.5 Projekte

Am 8. Dezember 2017 erfolgte die Einweihung des Horváth-Rundwegs. Auf einem innerörtlichen Rundweg informieren 12 Tafeln über die Bezüge zwischen dem literarischen Werk des Schriftstellers Ödön von Horváth und den lokalen Ereignissen in Murnau. Ein Faltblatt gibt einen Überblick über den Rundweg und seine Stationen.

17.6 Registratur

Die Ordnung, Verzeichnung und Aussonderung des Schriftgutes geht zügig voran. Zur besseren Erfassung der Akten wurde ein spezielles Registraturprogramm eingeführt. Eine zentrale Aufgabe liegt in der Zusammenführung des bisher an verschiedenen Orten untergebrachten Registraturgutes in der zukünftigen Hauptregistratur im Rathaus. Für die neuen Räumlichkeiten wurde eine Berechnung des Platzbedarfs durchgeführt und die Planungen für die Regalanlagen unterstützt. Eine geordnete Registratur bedeutet eine erhebliche Arbeitserleichterung für Abläufe in der Verwaltung.

18. Gemeindebücherei Murnau

Öffnungszeiten:

Montag	14.00-17.00
Dienstag	14.00-18.00
Mittwoch	9.00-12.00
Donnerstag	14.00-18.30
Freitag	9.00-17.00

Medienbestand 2017

47.781	Medieneinheiten (ME)	
	Bücher und Zeitschriften insgesamt:	29.594 ME
	davon Bücher	27.550 ME
	davon Zeitschriften	2.044 ME
	Spiele, AV-Medien	5.062 ME
	Digitale Medien	13.125 ME

18.1 Entleihungen 2017

141.092	Medieneinheiten (ME)	
	Bücher und Zeitschriften insgesamt:	83.804 ME
	davon Bücher	78.589 ME
	davon Zeitschriften	5.215 ME
	Spiele, AV-Medien	43.126 ME
	Digitale Medien	14.162 ME
	Katalogrecherchen/Kunden und Internet-/OPAC-Zugriffe sowie Rechercheanfragen: insgesamt 24.889 Auskunftsanfragen	

Mit 141.092 Medienentleihungen hält die Gemeindebücherei Murnau den hohen Niveauspiegel an Ausleihzahlen konstant wie in den Vorjahren.

Das höchste Einzelergebnis (mit 36.963 Entleihungen im Jahr 2017) wird kontinuierlich im Bestandssegment der Kinder- und Jugendmedien erzielt. Zurückzuführen ist dies nicht zuletzt auch auf die herausragende Zusammenarbeit mit den pädagogischen Einrichtungen im Rahmen der Bibliothekspädagogik.

18.2 Bibliothekspädagogik

Eine der Hauptaufgaben der Öffentlichkeitsarbeit der Gemeindebücherei Murnau ist die **Leseförderung** mit ihren medienpädagogischen Angeboten. Pädagogische Institutionen partizipierten sehr rege am Leseförderungsprogramm der Bibliothek. Dieser Service in all seinen Facetten, erfährt in Zusammenarbeit mit Erzieher*innen und Lehrer*innen eine ständige Aktualisierung und Anpassung, siehe auch Kamishibai-Vorführungen und Workshops im Rahmen von Schulprojekten, oder Veranstaltungen für Krippen- und Kindergartenkinder mit den Mitmachkisten der Gemeindebücherei Murnau. Schulen, Kindergärten und Kindertagesstätten nutzen die Vielfältigkeit der variablen Bausteine: von Bilderbuchkino- und Kamishibai-Vorführungen über Schnuppervormittage für Vorschulkinder, Büchereirallyes, bis hin zu Einführungen in die Bibliotheksbenutzung sowie Recherchekompetenzschulungen für Schüler*innen aller Schultypen.

Jeder Bibliotheksbesuch wird mit den pädagogischen Verantwortlichen abgesprochen, vorbereitet und individuell gestaltet. Im Jahr 2017 wurde mit **162 Medienkisten- und Klassensatzentlehnungen ein weiteres Rekordergebnis erzielt**. Viele Kinder konnten in der bunten Vielfalt der Medienkisten aus der Bücherei in ihren Gruppenräumen oder Klassenzimmern stöbern. Nachhaltige Lese- und Literaturförderung vor Ort für die Gemeindebücherei Murnau und die aktiv teilnehmenden Kindergärten, Kindertagesstätten, Institutionen und Schulen.

In diesem Zusammenhang bemerkenswert : Bereits dreimal, 2006, 2012 und 2016-2018 wurde die Gemeindebücherei Murnau mit dem **Gütesiegel „Bibliotheken – Partner der Schulen“ verliehen vom Bayerischen Staatsministerium für Bildung und Kultus, Wissenschaft und Kunst** ausgezeichnet.



18.3 BiblioPLUS

Zu den hohen Ausleih- und somit Frequentierungszahlen der Gemeindebücherei trägt auch der, von den Kund*innen der Bibliothek gerne genutzte Service durch den Regionalverbund BiblioPLUS mit den Nachbarbibliotheken bei. Der gemeinsame, benutzerfreundliche Internetkatalog gestattet einen Zugriff auf rund 300.000 Medien und ergänzt somit das Print- und AV-Medienangebot jeder einzelnen Bibliothek in einem erstrebenswert-nachhaltigen Synergieeffekt. Dieser zusätzliche Medienpool unterstützt und optimiert die literarische Informationsversorgung in der gesamten Region.

Im mehrere Bereiche umfassenden Fernleihe-Medienaustausch der Gemeindebücherei Murnau wurden im Jahr 2017 insgesamt 408 Bestellungen bearbeitet.



18.4 BiblioPLUS-digital

In BiblioPLUS-digital finden die Nutzer*innen eine Erweiterung des Regionalverbundes um den Aspekt der digitalen Medienausleihe. Im Verbund mit den Bibliotheken aus Bad Tölz, Geretsried, Landsberg, Miesbach, Peißenberg, Starnberg und Weilheim stellt die Gemeindebücherei Murnau ihren Kund*innen die Ausleihe von eBooks, eAudios und ePapers zur Verfügung. Das eLending ist ein überaus gut genutzter gemeinsamer Service dieser Nachbarbibliotheken.

Die Leser*innen können an sieben Tagen der Woche auf der Internetseite www.biblioplus-digital.de die von Ihnen gesuchten Medien recherchieren, finden und auf ein Gerät ihrer Wahl herunterladen sowie für eine begrenzte Ausleihfrist nutzen. Am 29. November 2017 fand in der Gemeindebücherei Murnau ein Kooperations- und Koordinationstreffen des Regional- und Onleihe-Verbundes BiblioPLUS statt. Vertreter*innen aus den benachbarten, teilnehmenden sieben Bibliotheken besuchten die Gemeindebücherei Murnau, um die Weichen des Verbundes für die Zukunft zu stellen und neue Ziele zu erörtern. Neben Printmedien, gehören ebenso audio-visuelle sowie digitale Medien zum modernen Medienangebot einer Bibliothek in der heutigen Zeit und garantieren den Bibliothekskund*innen eine aktuelle Mediennutzung



Augenmerk wird in der Gemeindebücherei Murnau auch auf einen stetigen Ausbau des Bestandssegmentes „Fremdsprachen“ und speziell „Deutsch als Fremdsprache“ gelegt. Ebenso wird die Medienerweiterung der Integrationsangebote gefördert.

18.5 Öffentlichkeitsarbeit 2017

Die Gemeindebücherei Murnau informiert im Verlauf des Jahres ihre Kunden*innen durch Werkausstellungen, Medienpräsentationen und kleine Jubiläums-Medienzusammenstellungen über beachtenswerte Geschehnisse, jahreszeitliche Ereignisse oder wichtige Literaturgedenktage. Die Tisch- und Erzähltheatervorführungen des Kamishibai-Theaters wurden insbesondere für Kindergartengruppen fortgesetzt. Mehrere Aufführungen begeisterten die kleinen Zuschauer- und Zuhörer*innen im März 2017. Die bereits in langjähriger Tradition etablierten Buchausstellungen „Bücherfrühling“ und „Bücherherbst“ eröffneten den interessierten Kundinnen und Kunden vom 27. bis 30. März 2017 und vom 23. bis 26. Oktober 2017 neue Literatureinblicke und -trends in Bestseller- sowie Sachliteratur-Neuheiten. „Familienleben“ so das Thema, welches die Gemeindebücherei vom 11. bis 17. Mai 2018 auf diversen Präsentationsflächen mit aktueller Literatur, anlässlich der Murnauer Kulturwoche, während einer Ausstellung vorstellte.

Einen „Tag der offenen Tür“ veranstaltete die Gemeindebücherei zum Kulturfest MurNOW am 3. Juni 2017. An diesem Samstag drehte sich in der Bibliothek für alle neugierigen Besucher*innen der Bibliothek alles um eine Büchereirallye für Kinder „Lesen, entdecken und mehr“ und eine Medienpräsentation „Vom Alpenvorland in die Welt“.

Am „4. Murnauer Bücherfest“ beteiligte sich die Bibliothek am 1. Juli 2017 mit einer Präsentation relevanter Literatur zum Thema „Verrückte Beziehungen“. Im Anschluss daran konnte die Medienzusammenstellung noch eine Woche in den Bibliotheksräumen besichtigt und gegen Ende entliehen werden.

Am 13. Juli 2017 fand eine Premiere in den Bibliotheksräumen statt. Im Rahmen eines Schulprojektes lud die Gemeindebücherei Murnau sowie eine Grundschule die Eltern einer 2. Klasse zu einer Kamishibai-Vorführung in die Gemeindebücherei ein. Zahlreiche Eltern folgten der Einladung, der eine Kamishibai-Vorführung und ein anschließender Workshop in der Bibliothek vorangegangen war. Im Anschluss an diesen anregenden, interaktiven Vormittag in der Gemeindebücherei entwickelten die kleinen Künstler*innen eine eigene Geschichte mit Bühnenbild, Geräuschkulisse und Erzähltheater, welche nun in der Gemeindebücherei zur erfolgreichen und stolzen Aufführung gelangte. Eine gute, nachhaltige und zielführende Zusammenarbeit zwischen Gemeindebücherei und Grundschule. Leseförderung wie man sie sich nur wünschen kann.

Auf Einladung der Gemeindebücherei kam am 18. Juli 2017 die Geschichtenerzählerin Katharina Ritter zur 5. Jahrgangsstufe der Realschule im Blauen Land in die Bibliothek. Zwei Veranstaltungen brachten den ca. 100 Mädchen und Jungen eine „etwas andere Begegnung mit Literatur“ nahe, deren Erfolg auch im Hinblick auf „freies Erzählen und Rede-Gestaltung“ offensichtlich war, da die Kinder dem Vortrag mit großer Begeisterung folgten. Märchen, ein Bestandteil des Lehrplanes dieser Altersstufe, standen auf dem Programm. Es wurde ein interessanter, vergnüglicher und in großem Maße fesselnder Vormittag unter dem Motto „Ein/e SchriftstellerIn zum Anfassen. Mit großem Dank wurde wiederum die langjährige Zusammenarbeit mit dem Deutschen Familienverband e.V., Ortsverband Murnau und Umgebung und die Förderung durch den Friedrich-Bödecker-Kreis fortgesetzt.

Am, von der VHS Murnau und anderen Institutionen initiierten „Repair Café“, beteiligte sich die Gemeindebücherei mit umfangreichen Büchertischen sowohl am 6. Mai 2017 wie auch am 14. Oktober 2017. Eine erprobt-erfolgreiche Medienpräsentation außer Haus, vor Ort im Zentrum des Events, mit dem Ziel der Öffentlichkeitsarbeit. Ein Beispiel für die gute und präzente Zusammenarbeit zwischen Bibliothek und Volkshochschule.

Im Ferienprogramm der Gemeindebücherei konnte von kleinen Rätsler*innen ein Ferienquiz mit der Überschrift „Piraten-Rätsel“ vom 1. bis 31. August 2017 mit Hilfe der ausliegenden Literatur ertüfelt werden. „Ferienbücher to go“ hieß die erfolgreiche Aktion, welche die Gemeindebücherei den Kindern und Jugendlichen einige Tage vor Beginn der großen Ferien im Juli 2017 bot. Die Ausstellungstische bogen sich unter der erfreulichen Last neuer Kinder- und Jugendliteratur, welche sofort von den jugendlichen Leser*innen entliehen und in die Ferien entführt wurde.

Zum Ende des jährlichen Veranstaltungsreigens der Bibliothek durften sich die kleinen Zuhörer*innen und Künstler*innen im November 2017 an den „Kinderstunden“ in der Gemeindebücherei Murnau erfreuen. „Geschichten erzählen und malen“ so lautet der Titel der jähr-

lich stattfindenden Veranstaltungen. Diese sind bereits seit Jahrzehnten ein fester Bestandteil der Öffentlichkeitsarbeit und der Leseförderungsmaßnahmen der Gemeindebücherei Murnau.

Am 7. Dezember 2017 war die Gemeindebücherei als Mitglied der Jury beim Schulentcheid des Vorlesewettbewerbes des deutschen Buchhandels in der Realschule im Blauen Land in Murnau vertreten.

Die Gemeindebücherei Murnau

- **ein Ort der Medienvielfalt**
- **ein Ort der Information**
- **ein Ort des Lernens**
- **ein Ort der Begegnung für alle Mitbürgerinnen und Mitbürger**
- **ein realer öffentlicher Raum in der digitalen Welt**
- **ein nichtkommerzieller Treffpunkt**

19. Gemeindewerke



19.1 Allgemein:

Das abgelaufenen Wirtschaftsjahr 2017 war geprägt vom Bau der Fernwärmetrasse Kultur- und Tagungszentrum Murnau (KTM) zum Rathaus. Die Verlegung über die Tiefgarage am Gabriele-Münter-Platz, der Höllgasse und dem Untermarkt in die Schlossbergstraße war eine große Herausforderung für die Baufirmen, aber auch eine Belastung für die Anwohner. Der in 2018 folgende Zusammenschluss der Trassen mit dem Biomasseheizwerk Kemmelpark bringt uns in Bereich erneuerbare Heizenergien einen großen Schritt voran.

Durch die Beteiligung an der Bäuerlichen Hackschnitzelliefergesellschaft mbH arbeiten wir mit dem regionalen Lieferanten von Hackschnitzeln zusammen. Das ist aktiver und regionaler Klimaschutz in der Heimat.

Eine weitere interkommunale Zusammenarbeit wurde im Jahr 2017 von den Gemeindewerken voran getrieben und konnte am Jahresende erfolgreich in die Tat umgesetzt werden. Mit der Regionalwerk Oberland GmbH & Co. KG gründeten neun Gemeinden eine Gesellschaft, die sich gemeinsam an ihren örtlichen Stromnetzen mit einem Betrag von 6,60 Mio € beteiligt, das entspricht einer Beteiligung von 51,13 % an der Netzgesellschaft Oberland Stromnetz GmbH & Co. KG. Somit liegt ab 01.01.2018 die Mehrheit der Stromnetze in der Hand der Gemeinden. Dieses Konstrukt wurde möglich, da sich die Gemeindewerke Murnau im Jahr 2014 auf die Stromkonzession des Marktes Murnau beworben und in Zusammenarbeit mit den Stadtwerken München eine erfolgreiche Bewerbung abgegeben hat. So konnten wir ein über fünf Jahre laufendes Projekt erfolgreich abschliessen und die umliegenden Gemeinden zusätzlich als Partner gewinnen.

Auch bei den Gasnetzen konnten wir Erfolge erzielen und zum 01.01.2018 ein Kooperation mit dem aktuellen Gasnetzbetreiber Energienetze Bayern „ENB“ vereinbaren. In der neu gegründeten Gesellschaft Oberland Gasnetz GmbH & Co. KG wurden die Gasnetze aus Murnau und Seehausen gebündelt. Daran halten die Gemeindewerke Murnau eine Mehrheitsbeteiligung von 60 %.

Besonders erfreulich ist, dass bei allen neuen Gesellschaften der Hauptsitz in Murnau ist und die Gemeindewerke Murnau für die drei neuen Gesellschaften die kaufmännische Betriebsführung übernommen haben.

Weitere Informationen über die neuen Gesellschaften erhalten Sie unter www.gw-murnau.de

19.2 Finanzen:

Insgesamt wurde bei den Gemeindewerken Murnau im Jahr 2017 ein Betrag von 1.345.658,76 € für Investitionen und Unterhalt der Anlagen aufgebracht. Zur Finanzierung wurden neben den zur Verfügung stehenden Gebühreneinnahmen auch Rücklagen aus den Betriebszweigen Wasserwerk und Abwasser sowie die derzeit günstigen Konditionen am Kreditmarkt genutzt.

Für die nächsten Jahre sind wir sehr positiv gestimmt, da wir mit den anstehenden Projekten die Ertragslage der Gemeindewerke Murnau steigern können und somit uns für die Zukunft gut aufgestellt sehen.

Für die beschriebenen Beteiligungen bei den Stromnetzen und Gasnetzen müssen wir zwar mit Fremdkapital finanzieren, dem stehen aber gesicherte Ausschüttungen und Gewinne entgegen.

19.3 Wasserwerk und Wasserversorgung

Das Versorgungsgebiet umfasst den Markt Murnau a. St., den Ortsteil Riedhausen der Gemeinde Seehausen a. St., den Ortsteil Hagen der Gemeinde Riegsee und den Ortsteil Grafenaschau der Gemeinde Schwaigen.



Im Jahr 2017 wurden **967.402 cbm** (2016: 963.738 cbm) cbm Wasser verkauft. Das Hauptrohrnetz hat eine Länge von **87,30 lfm** (2016: 87.29 lfm), daran sind **3.135** (2016: 3.138) Hausanschlüsse im Gemeindebereich angeschlossen, davon in den Fremdgemeinden **70 Stück** (2016: 70 Stück). Der aktuelle Wasserpreis beträgt je cbm **1,03 € + 7 % MwSt** (seit 01.04.2012). Der Wasserverlust im Versorgungsgebiet beträgt **6,13 %** (2016 = 10,4 %). (Bundesdurchschnitt 2016: 11,4 %).

Wasserleitungsbau 2017:

Schererweg 250 lfd. Meter, Mühlhagener 95 lfd. Meter

Investitionen und Unterhaltsaufwand im Jahr 2017

Gesamtsumme der Investitionen	462.048,44 €	(2016: 671.472,09 €)
davon: Verteilungsanlagen u. Speicher	284.759,44 €	
Hausanschlüsse, Wasserzähler	153.696,89 €	
Betriebsgebäude, Pumpwerke usw.	13.685,57 €	
Fuhrpark, Betriebs- u. Gesch. Ausstattung	6.863,63 €	
Sonstiges, Werkzeuge, Software usw.	3.042,91 €	

19.4 Klärwerk und Kanalisation

In die Kläranlage Murnau a. St. werden die Abwässer folgender Gemeinden eingeleitet: Markt Murnau a. Staffelsee, Seehausen a. Staffelsee, Riedhausen u. Rieden, Riegsee, Aidling und Hagen, Spatzenhausen und Hofheim, Grafenaschau, Antdorf, Habach, Obersöchering und das Sickerwasser der Deponie Schwaiganger des Landkreises Garmisch-Partenkirchen. Neu hinzugekommen ist die Toilettenanlage an der Autobahn München – Garmisch-Partenkirchen.

Sanierung Kanal Bahnhofstraße mit Inliner

Sanierung Nachklärbecken incl. Erneuerung Technik (Räumerbahn)

Investitionen und Unterhaltsaufwand im Jahr 2017

Gesamtsumme der Investitionen	290.836,28 €	(2016: <u>228.664,38 €</u>)
davon:		
– Kanalisation, Hausanschlüsse	143.496,95 €	
– Technische Anlagen	143.118,29 €	
– Fuhrpark; Betriebs- u. Gesch.-Ausst.	1.696,56 €	
– Sonstiges, Werkzeuge, Software usw.	2.524,48 €	

19.5 Tiefgaragen einschließlich P&R Platz am Bahnhof

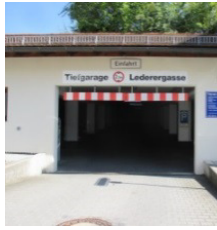

Die Gemeindewerke sind zuständig für die Stellplätze in der TG Lederergasse (47 Plätze), in der TG am Kultur- und Tagungszentrum mit 208 Plätzen, in der TG Gabriele-Münter-Platz (23 Plätze) und für den P+R-Platz am Bahnhof (162 Plätze, davon 4 Wohnmobilstellplätze).

Gesamtsumme der Investitionen	<u>7.762,65 €</u>
davon:	
Nachtrag Brandmeldeanlage	6.104,00 €
Betriebs- und Geschäftsausstattung	1.484,71 €
Werkzeuge und Geräte	173,94 €

19.6 Fernwärme & Nahwärmanlagen

Ausbau Fernwärmenetz im Zentrum mit Anschluss Rathaus und Anschluss von 2 weiteren Gebäuden im Kemmelpark

Investitionen und Unterhaltsaufwand im Jahr 2017

Gesamtsumme der Investitionen	<u>1.345.658,76 €</u> (2016: 473.676,18 €)
davon:	
- Fernwärmenetz	451.380,23 €
- Hausanschlüsse, Wärmezähler	20.672,78 €
- Gaswarngerät, Fernwartung	11.351,65 €
- Sonstiges, Werkzeuge,	-,-- €
- Betriebs- und Geschäftsausstattung	635,86 €



Die verkaufte Wärmemenge im Kemmelpark betrug im Jahr 2017 **4.863 MWh/a** (2016: 4.813 MWh/a), im Ortszentrum im Jahr 2017 **1.357 MWh/a** (2016: 1.318 MWh/a).

Für die Beheizung der Gemeindewerke, des Bauhofs und der Feuerwehr wurden **73 t** (2016: 76 t) Pellets verheizt.

19.7 Stromversorgung => Stromerzeugung / Stromnetze / Stromvertrieb

Gesamtsumme der Investitionen	<u>100.970,87 €</u>
davon:	
- Photovoltaikanlage Kemmelpark	17.722,66 €
- Stromnetz - Übernahme Bayernwerk	83.248,21 €



Erzeugte Strommengen:

Photovoltaikanlagen > erzeugter Strom 657.552 kWh (2016= 656.318 kWh)
 Kleinwasserkraftwerk Westried > erzeugter Strom 46.315 kWh (2016= 45.302kWh)
 Blockheizkraftwerk Kläranlage > erzeugter Strom 427.605 kWh (2016= 486.002kWh)

19.8 Bericht von unseren Verbundpartnern

17er Oberlandenergie

Weiter auf Wachstumskurs ist die 17er Oberlandenergie GmbH. Zum Ende des Jahres 2017 konnten bereits über 13.000 Kunden mit Strom und Gas beliefert werden.



Bäuerliche Hackschnitzelliefergesellschaft mbH - BHLG

Die Gemeindewerke haben sich bei der Bäuerlichen Hackschnitzelliefergesellschaft mit einem Anteil von rund 4.800,00 € beteiligt. Damit soll die regionale Wertschöpfung und die Versorgung mit nachwachsenden Brennstoffen unterstützt und gefördert werden.

19.9 Aktuelles aus 2018

Wasserversorgung

Wasserleitungsbau Schererweg rd. 240 lfd Meter
Wasserleitungsbau Mühlhagener Str.

Kosten: 150.000 € netto
Kosten: 50.000 € netto

Kläranlage:

Sanierung Mühlhagener Str.
Sanierung Nachklärbecken

Kosten: 50.000 € brutto
Kosten: rd. 264.000 €

Fernwärme:

Verbindung Trasse KTM – Kemmelpark
Erneuerung Heizzentrale ZVA Kemmelpark

Kosten: 600.000 € netto
Kosten: 400.000 € netto

Strom- und Gasversorgung:

Bau von 2 Gas-BHKW
Beteiligung an Strom- und Gasnetzen

Kosten: 200.000 € netto
6.400.000 € netto

Allgemein:

Besonders freut uns, dass wir eine neue Imagebroschüre über die Tätigkeiten der Gemeindegewerke Murnau präsentieren können. Darin zeigen wir Ihnen nicht nur die Aufgaben, sondern auch die Menschen dahinter. Da wir uns als Dienstleister der Murnauer Bürgerinnen und Bürger sehen, ist es uns wichtig, dass Sie neben den Aufgaben auch die Gesichter der Mitarbeiter kennenlernen..

20. Wirtschaftsförderung

20.1 Arbeitsmarktentwicklung im Landkreis Garmisch-Partenkirchen (Stand 09/2018)

Merkmale	Sep 2018	Aug 2018	Jul 2018
Bestand an Arbeitsuchenden			
Insgesamt	2.435	2.457	2.268
Bestand an Arbeitslosen			
Insgesamt	1.121	1.152	1.063
50,8% Männer	570	606	592
49,2% Frauen	551	546	471
10,8% 15 bis unter 25 Jahre	121	142	110
2,8% dar. 15 bis unter 20 Jahre	31	42	39
41,0% 50 Jahre und älter	460	462	434
27,8% dar. 55 Jahre und älter	312	307	297
24,6% Langzeitarbeitslose	276	285	283
6,2% Schwerbehinderte Menschen	70	73	78
27,7% Ausländer	311	307	284
Zugang an Arbeitslosen			
Insgesamt	364	407	350
dar. aus Erwerbstätigkeit	180	178	163
aus Ausbildung/sonst. Maßnahme	89	116	108
seit Jahresbeginn	4.170	3.806	3.399
Abgang an Arbeitslosen			
Insgesamt	393	317	337
dar. in Erwerbstätigkeit	162	148	144
in Ausbildung/sonst. Maßnahme	98	59	55
seit Jahresbeginn	4.642	4.249	3.932

Merkmale	Sep 2018	Aug 2018	Jul 2018
Arbeitslosenquoten bezogen auf			
alle zivilen Erwerbspersonen	2,4	2,5	2,3
dar. Männer	2,5	2,6	2,6
Frauen	2,4	2,3	2,0
15 bis unter 25 Jahre	2,2	2,5	2,0
15 bis unter 20 Jahre	1,7	2,2	2,1
50 bis unter 65 Jahre	3,0	3,0	2,8
55 bis unter 65 Jahre	3,5	3,5	3,4
abhängige zivile Erwerbspersonen	2,7	2,8	2,6
Unterbeschäftigung			
Arbeitslosigkeit im weiteren Sinne	1.279	1.303	1.215
Unterbeschäftigung im engeren Sinne	1.501	1.537	1.536
Unterbeschäftigung (ohne Kurzarbeit)	1.530	1.566	1.567
Unterbeschäftigungsquote	3,3	3,3	3,4
Gemeldete Arbeitsstellen			
Zugang	131	233	225
Zugang seit Jahresbeginn	1.758	1.627	1.394
Bestand	893	913	910

Quelle: Bundesagentur für Arbeit

20.2 Maßnahmen der Wirtschaftsförderung zur Unterstützung von Arbeitssuchenden und Betrieben

10.11.2017 Aktionstag Frau und Beruf mit regionaler Jobbörse

22.06.2018 Berufsorientierung für Schülerinnen und Schüler in Kreativberufen

15.09.2018 Tag der Ausbildung Geiger Automotive

Aufbau einer Online-Jobbörse für den Raum Murnau/Landkreis Garmisch-Partenkirchen

Ausbau von Schülerinnen- und Schülerpraktika in Kreativberufen

20.3 InnovationsQuartier Murnau

Alle vermietbaren Flächen im InnovationsQuartier sind vermietet. Auch im so genannten Co-Working Bereich sind die Arbeitsplätze, die tages-, wochen- oder monatsweise angemietet werden können vollständig belegt. Der Gemeinderat hat Vergaberichtlinien für das InnovationsQuartier erlassen, die den Kreis der Nutzer und Branchen definiert, ebenso wie die Voraussetzungen für Mietpreisreduzierungen. Auch die Tagungsräume werden von örtlichen, regionalen und überregionalen Firmen nachgefragt.

20.4 Veranstaltungen/Konferenzen/Messen der Wirtschaftsförderung

10.11.2017 Aktionstag Frau und Beruf mit regionaler Jobbörse

06.04.2018 Bithub Coaching Workshop für 15 Existenzgründer im Oberland

22.06.2018 Berufsorientierung für Schülerinnen und Schüler in Kreativberufen

23.06.2018 Tag der offenen Tür im InnovationsQuartier Murnau

15.09.2018 Tag der Ausbildung Geiger Automotive

18.09.2018 Vorstellung des InnovationsQuartiers Murnau auf dem 2. Ehrenamtsforum

26.09.2018 Gespräch mit Murnauer Wirtschaftsvertretern zur Zukunft einer modernen Wirtschaftsförderung

02.10.2018 Auftaktveranstaltung Kultur- und Kreativwirtschaft in Zusammenarbeit mit dem Markt Garmisch-Partenkirchen, der Zugspitz Region und der Metropolregion München

09.10.2018 Besuch des Staatssekretärs des Bundesministeriums für Arbeit und Soziales, Björn Böhning im InnovationsQuartier Murnau

20.5 Sonstiges

Kemmelpark Vergabe GE-Mitte Grundstück: Hier betreute die Wirtschaftsförderung gemeinsam mit der Murnauer Grundstücksverwaltungsgesellschaft die Kaufinteressenten und entwickelte selbst ein Konzept zur Mischnutzung des Geländes zu Wohnzwecken und zur Errichtung eines weiteren Gewerbehofes.

Die Wirtschaftsförderung betreut derzeit drei ansässige Murnauer Unternehmen, die am Standort Murnau expandieren möchten.

21. Tourist-Information und Kultur- und Tagungszentrum 2016

Internet-Adresse: www.murnau.de

E-Mail: touristinfo@murnau.de

21.1 Tourist Information und Blaues Land

Messen/Verkaufsförderung

im Rahmen der Arbeitsgemeinschaft Oberbayerisches Alpenvorland in Kooperation mit dem Blauen Land, den Ammergauer Alpen und der Zugspitz-Region

- 10.01. – 15.01.2017 Messe Uetrecht
- 14.01. – 22.01.2017 CMT Stuttgart
- 19.01. – 28.01.2017 Grüne Woche in Berlin
- 22.02. – 26.02.2017 f.re.e München
- 24.03. – 26.03.2017 MomenTour Pforzheim
- 02.04.2017 Erlanger Frühling
- 20.04. – 21.04.2017 RDA Workshop in Friedrichshafen
- 26.04.2017 Prospektbörse Starnberg
- 09.05. – 14.05.2017 Frühlingswerbefahrt Oberbayern
- 19.05. – 21.05.2017 Die 66 in München
- 14.07. – 15.07. 2017 Westpark Ingolstadt
- 18.09 – 24.09.2017 Herbstwerbefahrt

Zur Aktivierung von Urlaubsausflugsgästen wurden Prospektverteiltertouren mit dem wichtigsten Prospektsortiment, sowie speziell zum Thema „Veranstaltungen“ zu Tourismusstellen, Gastgebern, Geschäften und öffentlichen Einrichtungen in den Landkreisen GAP, TÖL und WM durchgeführt.

21.1.1 Auslandswerbung

Fortsetzung der Basiswerbung in europäischen Auslandsmärkten

Anzeigenwerbung in „Mein Bayern“ von Bayern Tourismus Marketing. Anzeigenwerbung im Hotel Guide Messe München, in „Deutschlands schönste Reisewelten“ (Schweiz, Großbritannien, Österreich)

21.1.2 Presse- und Öffentlichkeitsarbeit

- Betreuung von Pressereisen aus dem Ausland:
 - Baskisches Journalistenteam
 - Journalist Dr. Schwanke
 - Bloggerreise Herr Schmidt
 - Journalistin Heidi Friedrich
 - Journalist Ralf Scholze
 - Bloggerin Frau Ormo
 - Journalist Herr Thiede
 - Journalist Wilhelm Cook
 - Filmteam ZDF
- Presseaussendungen

Es gab Presseaussendungen an einen bundesweiten PR-Verteiler zu folgenden Schwerpunktthemen:

 - Kunstwirteaktion
 - Jubiläum Gabriele Münter
 - Abschlussfest Kunstwirte
- Online Newsletter

Weitere Presseaussendungen erfolgten über den eigenen Newsletter der Tourist Information einmal bis zweimal im Quartal an rd. 3.500 Abonnenten über touristische und kulturelle Ereignisse in Murnau und im Blauen Land.

- Pressegespräche mit der regionalen Presse
Zu verschiedenen Veranstaltungen lud die Tourist-Information zu Pressegesprächen ein (z.B. Kultur Woche, Aufgspuit im Moos, Kunstwirte).

21.1.3 Gästeprogramm

2017 wurde von der Tourist Information wieder ein umfangreiches Gästeprogramm mit beauftragten Gästeführern durchgeführt, wie z.B. Ortsführungen (mittwochs und sonntags) und Themenführungen, Kurkonzerte, Dia-Vorträge, geführte Wanderungen und Radtouren, sowie zahlreiche Kinderprogramme. Hinzu kamen noch verschiedene naturkundliche Wanderungen und Kräuterführungen sowie die sehr beliebten Moosführungen. Darüber hinaus Gästeprogramme, die werblich unterstützt, jedoch nicht durch die Tourist Information selbst angeboten wurden.

21.1.4 Gästeführungen

Auch im Berichtsjahr fanden wieder Gästeführungen durch die Ortsführer/innen der Tourist Information statt, wie z.B. regelmäßige Sonntagsführungen, Moosführungen, Kräuter- und naturkundliche Führungen, Führungen auf dem Meditationsweg, Themenführungen wie Kunsthistorischer Spaziergang, Spaziergang durch das Murnau der Literaten und Künstler, Gabriele Münter, Emanuel von Seidl, die kunsttouristischen Führungen und „Wandern auf den Spuren des Blauen Reiters“. Zum ersten Mal wurden auch geführte Kutschfahrten durch Murnau angeboten. Diese wurden sehr gut angenommen.

21.1.5 Besuchsprogramme für Gruppen /Gäste-Gruppenführungen in Murnau:

Insgesamt fanden im Berichtsjahr 176 Gruppenführungen für 128 Busgruppen statt.(z.B. Betriebsausflüge, Vereinsfahrten, Firmen, Kulturträger) (Führungen 2016: 137) für die ein individuelles Programm erstellt wurde.

21.1.6 Werbemittelproduktion Drucksachen

- Ortsführer mit Plan	20.000 Exemplare
- Wandern im Murnauer Moos	10.000 Exemplare
- Advents- und Weihnachtszeit	15.000 Exemplare
- Ortsplan zum Abreisen	100 Blöcke à 50 Blatt
- Königsweg	5.000 Exemplare
- Ortsführer mit Plan – Italienisch	1.000 Exemplare
- „Mit Kindern unterwegs“	3.000 Exemplare
- Gruppenbroschüre	1.000 Exemplare

Plakate Gästeprogramm und Kurkonzerte

Beteiligung an Drucksachen wie z.B. Broschüre „MuSeenLandschaft Expressionismus“ sowie Prospekte Blaues Land.

21.1.7 Werbung

2017 wurden Anzeigen in Publikums- und Zielgruppentiteln geschaltet, sowohl im Rahmen von Medienkooperationen, auch als PR-Anzeigen. Bei den meisten Anzeigen war sowohl eine Print als auch eine Online-Präsenz vertreten.

Nachstehend eine Auswahl der in 2017 durchgeführten Marketingmaßnahmen:

- Spot auf einem Fernseher im McDonalds am Hauptbahnhof in München
- Anzeige auf www.wandern-aktiv.de
- Newsletter Bayern Marketing „Bayern kulinarisch erleben“
- Volkshochschule Murnau
- Holiday Event
- S´Fenster zum Ammertal
- Münchner Merkur + tz
- Reiseziele Deutschland
- Gruppentouristik.com
- Gruppentouristik aktiv
- Kulturzeitung Bravissimo
- Landurlaub in Pfaffenwinkel
- Hotel Guide München
- Anzeigen auf Facebook
- Ambiente

- Ferienmagazin Deutschland
- Weltreise durch Deutschland
- Verteilung von 10.000 Prospekten Weihnachtsmarkt im Landkreis GAP und den Nachbarlandkreisen
- Anzeige im Elisabeth´s Monatsmagazin
- Präsenz im Internetveranstaltungskalender RCE
- Webseite www.museenlandschaft-expressionismus.de
- www.brennendes-Herz.de
- www.bus-alpen.de

21.1.8 Stadtmarketing

- Mitwirkung an der „Murnauer Kulturwoche“ (mit dem Kulturbeirat Murnau)
- Organisation am Volksmusikereignis "Aufgspuit im Murnauer Moos"
- Bewerbung des Christkindlmarktes, des Weihnachtsdorfes und des Christkindlmarktes der Hobbykünstler mit Prospekten und Anzeigen
- Organisation des Kunstwirteprojektes mit den Staffelseewirten und dem KuHaus
- Mitorganisation „Murnauer Künstlerwoche“
- Mitorganisation Murnauer Christkindlmarkt
- Mitarbeit bei der Murnauer Kulturnacht
- Mitorganisation bei MurNOW

21.1.9 Touristische Partnerschaften und Kooperationen

Die Tourist Information Murnau ist Mitglied bei folgenden Kooperationen:

- Messeallianz „Oberbayerisches Alpenvorland“ (kostengünstigere Messeauftritte)
- Mitgliedschaft MuSeenLandschaft Expressionismus (Zusammenschluss der Museen und Orte mit Tradition im Expressionismus)
- Mitgliedschaft im Blauen Land (Sitz der Geschäftsstelle in Murnau)
- Mitgliedschaft in der Bayern Tourismus Marketing GmbH
- Mitglied Deutscher Tourismusverband
- Mitgliedschaft EuroArt
- Mitgliedschaft Zugspitz-Region
- Mitgliedschaft Bavarian Promotion Pool

Zusammenarbeit mit lokalen und regionalen Vereinen, Verbänden und Institutionen (eine Auswahl)

- Staffelseewirte
- Verschönerungsverein Murnau
- Kunstvereine (Tusculum, Die Tür, Malzirkel 96)
- Schlossmuseum Murnau
- Jugend- und Blasorchester
- Camerloher Musikschule
- DEHGO
- Ammergauer Alpen GmbH
- Trachtenverein
- Leonhardiverein
- Wirtschaftsvförderungsverein

21.1.10 Innenmarketing und Qualitätsmanagement

- Neu- bzw. Nachklassifizierung von Privatzimmern und Ferienwohnungen gemäß den Bestimmungen des Deutschen Tourismusverbandes (DTV) in Murnau und im gesamten Blauen Land
- Informationen an die Vermieter mit regelmäßigen Rundschreiben per Post oder per e-mail
- Ansprechpartner bei Fragen oder Problemen
- Schulungsangebot im Rahmen der Tourismus Akademie der Ammergauer Alpen
- Weiterführung und Schulungen für den elektronischen Meldeschein inklusive kostenfreiem Parken und kostenfreier Benutzung des RVO
- Beschilderung der Fahrradwege im Blauen Land
- Beschilderung der Wanderwege im Blauen Land

21.1.11 Tourismusbilanz in Murnau 2017

Beherbergungsart	Ankünfte 2017	Ankünfte 2016	Übernach- tungen 2017	Übernach- tungen 2016
Hotels	33.012	30.801	73.490	69.395
Pensionen und Gästehäuser	6.996	7.170	21.927	26.009
Ferienwohnungen u. Ferienhäuser	4.068	3.615	30.818	30.363
Privatquartiere	326	404	845	1.102
Klinik	1.710	1.604	50.300	47.127
Bauernhof	613	773	4.502	5.346
Gesamt	46.725	44.367	181.882	179.342

21.1.12 Internetstatistik

Die Homepage der Marktgemeinde erfreut sich nach wie vor einer großen Beliebtheit. Dies geht aus folgenden Informationen heraus:

- 631 Personen im Schnitt pro Tag auf der Homepage
- Die Durchschnittliche Seitenanzahl pro Besucher beträgt 4,21 Seiten
- Die meistbesuchten Seiten waren:
 - o Die allgemeine Startseite www.murnau.de
 - o Suchen und buchen (Zimmersuche)
 - o Touristische Startseite
 - o Veranstaltungskalender
 - o Ämter in Murnau
 - o Münter-Haus
 - o Murnauer Moos
 - o Der Blaue Reiter
 - o Ausflugsziele
 - o Tourenplaner Wandern

21.1.13 Neuerungen und Aktuelles

- **QR-Codes an den Wanderwegen:**
Es wurde an allen ausgeschilderten Wanderwegen jeweils am Beginn jeden Weges ein Schild mit einem QR Code angebracht. Somit kann die Wegbeschreibung, eine Karte mit eingezeichnetem Wanderweg und verschiedene Bilder auf das Smartphone oder Tablet übertragen werden. Innerhalb von 9 Monaten wurden die 10 QR Codes insgesamt 2.844x heruntergeladen.
- **Kunstwirte**
Im Jahr 2017 wurde das Projekt „Kunstwirte“ ins Leben gerufen. Bei dieser Aktion stellen heimische Künstler in der regionalen Gastronomie von Mai bis September ihre Gemälde und Skulpturen aus. Hintergrund des Projektes ist es Kunst und Kulinarik zu kombinieren und zum anderen Murnau und das Blaue Land als aktiven Künstlerort darzustellen. Neben den Ausstellungen werden die Kunst-Kulinarischen-Fahrten angeboten. Diese beinhalten ein 5-Gang-Menü mit korrespondierendem Getränke, eine professionelle Begleitung während der Busfahrt und die Erklärung der Kunstwerke durch den jeweiligen Künstler. Als Abschluss der Kunstwirte fand ein Fest im Kultur- und Tagungszentrum mit allen Künstlern und allen Gastronomen. Das Projekt wird im Jahr 2018 wiederholt.
- **Freies W-Lan**
In Kooperation mit der Wirtschaftsförderung wurden Teilbereiche von Murnau mit freiem W-Lan ausgestattet. Unter anderem wurde dies am Bahnhof, im Ober- und Untermarkt, in der Murnauer Bucht mit Minigolfplatz sowie im Innovationsquartier eingerichtet.

21.2 Kultur- und Tagungszentrum (KTM)

21.2.1 Marketingmaßnahmen für das Kultur- und Tagungszentrum

- Mitgliedschaft beim EVVC (Europäischer Verband der Veranstaltungszentren)
- Eintrag auf der Website des EVVC Locationportals
- Eintrag im EVVC Location Business Guide 2017
- Mitgliedschaft bei der DeGefest
(dt. Gesellschaft zur Förderung des Seminar- und Tagungswesens)

21.2.2 Werbung und Internet

- Basiswerbung in Fachpublikationen inkl. Onlinewerbung
- Internetauftritt www.ktm-murnau.de
- 1/2 Seite im Tagungsplaner.de inkl. www.tagungsplaner.de
- Internet-Veranstaltungskalender RCE (Veranstaltungsvorschau: www.ktm-murnau.de)
- Eintrag auf der Website des EVVC Locationportals: www.evvc.org
- Einträge auf www.location-suchen.de, www.locationguide24.com,
- Eintrag 2017/2018 in „Das Örtliche Telefonbuch“

21.2.3 Direktmarketing

- ProspektPerfekt - Flyerverteiler, Jan.-Dezember 2017, ¼ jährlich, á 6.000 Stk.
(in Gap, Oberammergau, Murnau, Münsing, Wolfratshausen, Geretsried, Benediktbeuern, Kochel, Penzberg, Starnberger 5-Seenland)

21.2.4 Drucksachen

- Veranstaltungsflyer – KTM ¼ jährlich, á 8.000 Stk.

21.2.5 Veranstaltungen 2017 im Kultur- und Tagungszentrum

Insgesamt fanden im Berichtsjahr, 780 ein- und mehrtägige Veranstaltungen statt davon 24 Seminare, Tagungen und Kongresse – „MICE Geschäft“, 357 geschäftliche Veranstaltungen einschließlich gewerblich kulturelle Veranstaltungen- ohne „MICE Geschäft“, 167 Veranstaltungen von Vereinen sowie 232 sonstige Veranstaltungen inkl. Ausstellungen. Weiterhin stark ist die hohe Bürgernutzung des Hauses, z. B. durch die Murnauer Vereine, die im Berichtsjahr einen jährlichen Anteil von 21% erreichte.

21.2.6 Tagungen 2017

24.-26.11.2017 Landestanzsportverband Bayern e.V.

21.2.7 Ausstellungen (nachfolgend eine kleine Auswahl von Ausstellungen in 2017)

11.05.-21.05.2017 Ausstellung der VHS im Rahmen der Murnauer Kulturwoche
29.09.-08.10.2017 Herbstausstellung Tusculum

21.2.8 Musik, Kabarett

(nachfolgend eine kleine Auswahl von Musik und Kabarettveranstaltungen in 2017)

25.01.2017 Kabarett mit Chris Böttcher
24.02.2017 Kabarett mit Max Uthoff
23.03.2017 Kabarett mit den Radiospitzen
07.04.2017 Konzert mit Quadro Nuevo
12.05.-21.05.2017 Murnauer Kulturwoche u.v.a.m.

21.2.9 Feiern (nachfolgend eine Auswahl)

07.01.2017 Trachtenball
26.08.2017 König-Ludwig-Feier
06.11.2017 Leonhardiball

Dieser Zahlenspiegel dient zur Information der Gemeindebürger. Er kann aber nicht erschöpfend sein. Die Gemeindeverwaltung steht - auch außerhalb der Bürgerversammlung - allen Gemeindebürgern jederzeit selbstverständlich gerne für Auskünfte zur Verfügung.

Murnau a. Staffelsee, 23.10.2018

Gez.
Rolf Beuting
Erster Bürgermeister